京城日報

大使任命

【…日同盟】ロンドン…はリスボン駐箚英大使ヒユー・キャンベル…ヘンリー・ホップ…ンを任命した旨廿七日發表

補給任務を完遂し 肉彈、長沙（一角）を占領 輝く感狀上聞に達す

【東京電話】昭和十六年中支に展開された第二次長沙作戰に高橋部隊の中核として重要任務を遂行した的野歩兵部隊同配屬部隊および補給などの任務を完うし高橋部隊の戰力發揚に遺憾なからしめた片岡輜重兵部隊、同配屬部隊に對してはさきに同方面司令官よりそれぞれ感狀が授與されたが、このほどその偉勲は畏くも上聞に達せられた旨二十九日陸軍省より發表された

陸軍省發表（五月廿九日十六時）第二次長沙作戰に於て武功拔群なりし的野歩兵部隊、同配屬部隊及び片岡輜重兵部隊、同配屬部隊に對し夫々軍司令官よりそれぞれ感狀を授與せられしが今般畏くも上聞に達せられたり

感狀 的野歩兵部隊 同配屬部隊

右は陸軍大佐的野憲三郎の指揮に屬して昭和十六年第二次長沙作戰に參加し常に高橋部隊の中核となりて數次に亘り重要且困難なる任務を遂行し且衆敵を驅推して多大の戰果を收めたり、即ち十二月廿七日部隊は他部隊に先んじ刻々增水中なりし汨水の激流を强行渡河し堅固なる敵陣地を突破して神速に同河左岸地區に進出し歩を進め次で廿九日敵第九十九師の頑强なる抵抗を破摧し大娘橋東側の要地に進出せり、同夜長沙に向ひ追擊命令を受くるや絶大なる機動力を發揮し卅一日瀏陽河岸に達し一部を以て左岸の要地を占領せり、敵第十軍は堅固なる複廓陣地に據り長沙を固守せんとし高橋部隊は一月一日より連日連夜之に對し攻擊を續行す、部隊はその左翼隊となり肉薄攻擊に依り逐次敵據點を覆滅し日數十回に亘る敵の逆襲を擊退して四日夕南城南門東西の線に進出せり、此の間大隊長以下多數の幹部を失ひ戰鬪亦疲勞その極に達せるも士氣益々旺盛克く困難なる攻擊を敢行し長沙一角の占領を完うせり、而も高橋部隊の反轉に際しては之が妨害を企圖せる敵第五十九主力を長沙東南方地區に擊破し東山附近に於て敵第卅二師を擊退して瀏河撤收に任じ高橋部隊爾後の反轉を容易ならしめたり次で撈樹北方地區に於て新編第十三師の一部を擊破して包圍を企圖せる輜重隊と連絡し十日麻石山附近に於て敵第九十九師の一ケ團を奇襲し之を潰滅せしめ更に十四日錢塘坪附近に於て敵第百四十師主力を潰走せしめたり

右は戰鬪熾烈なる軍旗の下剛勇なる部隊長を核心とし鞏固なる團結を成し難局に處して不撓不屈益々旺盛なる攻擊精神と卒乘團成の成果とを遺憾なく發揮せる結果にしてその武功顯に拔群なり

仍て茲に感狀を授與す

昭和十七年四月廿九日 軍司令官

感狀 片岡輜重兵部隊 同配屬部隊

右は陸軍大佐片岡幸作の指揮に屬して昭和十六年第二次長沙作戰に參加し常に衆敵の妨害を排して補給及び患者後送の任を完うし高橋部隊をして戰力發揚に遺憾なからしめたり

即ち高橋部隊主力に後れて集中せる片岡部隊は十二月二十七日岳州を出發同日既に汨水左岸地區に進出中なりし高橋部隊主力に追及するため降雨泥濘路を冒し增水せる新墻河及び汨水を越え晝夜兼行三十日朝新開市に於いて高橋部隊に追及し補給を爲すと共に患者を收容し別に彈藥中隊を先進せしめ以て高橋部隊の長沙に向ふ追擊發起に支障なからしめたり、次で部隊主力は卅一日新市に還り患者の處理及び補充を終へ、長沙附近に向ひ追及中片岡部隊長は右先進部隊の一部が衆敵に新開市附近に於て衆敵の重圍に陷り彈藥を地下に埋めて敵と激戰せるを知り同地附近の掃蕩を敢行し彈藥約廿六駄分を收容保全せり、次で四日夕撈樹北方地區に進出せる有力なる敵部隊と遭遇するや夜襲を敢行して突破を企圖したるも敵兵力益々優勢となり新編第十三師、第十五師及び第四十一師の三個師に達し遂に前進を阻止せらるるに至るや四周の敵に對し陣を整へ連日連夜頻次の攻擊を破摧し之に甚大なる打擊を與ふると共に馬匹及び積載品を保全し七日長沙より反轉し來れる高橋部隊の近接に伴ひ遂に敵を擊退して補給の任を完うせり

爾後反轉間部隊は敵の執拗なる妨害を巧みに排擊して多數患者の護送に任じ、鬮鬪鋪附近より高橋部隊に先行し獨力機敏に激戰中患者の兵站末地收容を完うし爾後更に軍需品の補充及び補給を爲す等遺憾なくその任務を遂行せり

部隊が獨力克く危地を突進し後方部隊の任務を完うし得たるは平素に於ける訓練適切にして片岡部隊長の積極果敢なる指揮統率の下將兵一致盡忠必勝の信念と卓越なる責任觀念とを以て任務を遂行せる結果にして洵に後方部隊の龜鑑と謂ふべく其の武功顯に拔群なり

仍て茲に感狀を授與す

昭和十七年四月廿九日 軍司令官

兩部隊長略歷

的野憲三郎大佐 本籍福岡市須崎裏町、陸士卒、大正十年歩兵第一聯隊中隊長、同十四年埼玉縣立粕壁中學校服務、昭和五年歩兵部隊副官、同六年神奈川縣立横濱第三中學校服務、同十一年岐阜縣立師範學校服務、同十四年現地部隊長、同十七年二月釧路聯隊區司令官

片岡幸作大佐 本籍長崎市油屋町、陸士卒、大正十四年陸軍自動車學校附、昭和六年水戸聯隊區司令部々員、同七年茨城縣立江崎商業學校服務、同九年大阪師團附、同十一年關東軍司令部附、同十四年現地部隊長

殊勳の陸鷲に恩命 陸軍論功行賞を發表

【東京電話】畏き邊りでは卅日大東亞戰爭ならびに支那事變第二次勤務に於て殊勳活躍した陸軍將兵、軍屬に對し大東亞戰爭死歿者第八回、支那事變死歿者第四十九回および支那事變生存者第四十三回各論功行賞の御沙汰あらせられ同日午前十時陸軍省ならびに當該部局よりそれぞれ發表された

殊勳甲九名

功三級

大佐 岡部 貞 長崎

功五旭六 准尉 長野 輝 栃木

同 軍曹 笠井 弘 鹿兒

功四 同 曹長 高橋 義男 愛媛

同 中尉 矢野 松夫 香川

功五 同 少尉 山本 忠雄 山口

功六 同 軍曹 松井 正七 京都

同 伍長 木股 正男 岐阜

功四旭五 大尉 別府 喜三次 福岡

一般行賞（佐官以上）

功五旭三 少佐 大石 長作 靜岡

同 旭四 同・瀬口 千城 高田

功四旭三 中佐 服部 忠三 滋賀

朝鮮關係

賜金 竹村 賢造（平北）

旭七 安田 健一（平北）

旭八 松田 正春（咸北）

同 廣川 正雄（慶南）

同 蓮井 雄（京畿）

旭七 西岡 永太（平北）

旭八 金 文石（全北）

旭七 安藤 在純（平北）

瑞八 平山 道雄（咸北）

同 長岡 敬（慶南）

旭八 金本 武雄（平北）

同 松山 海秀（忠南）

無敵日本海軍

在りし日の東郷元帥（海軍省所藏）

比島派遣軍最高指揮官 後任に黒田重德中將

【マニラ廿九日同盟】比島派遣軍では廿九日比島派遣軍最高指揮官の更迭に關し左の如き發表を行つた

比島派遣軍發表（五月二十九日）比島方面陸軍最高指揮官陸軍中將田中靜壹は先般某要職に轉出せり、後任は陸軍中將黒田重德親補せられ、本廿九日着任せり

黒田中將略歷 黒田新最高指揮官は福岡縣出身、大正五年陸大卒、同六年八月教育總監部附、同八年シベリヤ出征、同十一年五月英國駐在武官、同十四年英國より歸朝、教育總監部課員、昭和八年陸軍省徵募課長、同十年印度駐箚武官、同十四年師團長、同十六年教育總監部本部長、同年十二月教育總監代理などを經て同十七年七月某要職に轉出今日に及ぶ

黒田中將マニラ着

【マニラ廿九日同盟】比島方面軍最高指揮官黒田中將は廿九日午後零時十二分軍政監比島派遣軍首腦および各部隊長、行政府各部長などの出迎へを受け、空路マニラ飛行場に到着した

アッツ島で白兵戰 米軍に大打擊を與ふ

【サイゴン特電廿九日發】ワシントン來電＝アッツ島の戰況に關し廿八日アメリカ海軍當局は廿六日現在シカゴフ港周邊の嶮峻なる地帶では彼我の間で銃劍をもつてする慘憺なる白兵戰が展開されてをり、また多數の日本軍トーチカは何れも頑强に抵抗してゐる旨發表した

驅逐艦を擊沈 伊空軍、護送船團を攻擊

【ローマ廿八日同盟】イタリー軍司令部は廿八日次の通り發表した 廿五日夜エジプト沿岸ラス・エル・カニス西北方において驅逐艦三隻を含む强力な護送船團を發見し驅逐艦一隻に魚雷を命中させその擊沈を確認した

英艦隊地中海に向ふ

【リスボン廿八日同盟】アルヘシラス來電＝空母ホーミ、ダブルおよび驅逐艦四隻からなるイギリス艦隊は廿八日朝ジブラルタル港を出動地中海に向つた、なほ港内には戰艦二隻、空母二隻が殘つてをり港外には貨物船約廿隻及び軍隊を乘せた輸送船數隻が碇泊してゐる

南方特産！パパイン製劑
食慾增進 完全消化
カネボウ 消化實健錠
一〇〇錠入 二・〇〇 二〇〇錠入 三・八〇
發賣元 京城府南大門通二丁目 新井藥房
發賣元 東京・實業化學研究所

常德の敵に大脅威 わが精鋭 大堰塘を占領

【江南前線廿九日同盟】今次わが洞庭湖畔大殲滅によつて第六戰區防衞の脆弱性を暴露した敵は第廿九集團軍主力をもつて澧市、澧縣、石門間に堅固な防衞陣地を構築、湖面に對する警戒を强化し常德防衞に狂奔、策動せんとする氣配を逸早く察知せるわが精鋭諸部隊は廿四日夜半突如行動を開始、廿五日未明早くも敵據點大堰塘を占領、嶮峻地帶によつてわが進擊を阻む敵第六十七軍二萬に對して殲滅の火蓋を切り廿七日には澧水北岸〇〇の線に殺到敵百六十二師二千の殘敵を驅散らして澧縣西方廿五キロ敵第百六十一師の據點新安に突入、七時卅分これを完全占領した、かくて常德防衞第一線陣地を構成する石門新安、澧縣の防衞線を突破したわが精鋭はさらに殘敵を剿滅中で常德の敵に與へる脅威は絶大なるものがある

荒鷲ポート・ダーウィン猛襲

【リスボン廿八日同盟】メルボルン來電＝西南太平洋反樞軸軍司令部は日本航空部隊が廿七日ポートダーウィン附近の一都市を空襲し、反樞軸軍戰鬪機隊と猛烈な空中戰を展開した旨廿八日發表した

要衝、恩施を猛爆 敵飛行場、軍事施設に必中彈

【〇〇基地廿八日同盟】わが陸軍航空部隊は、廿八日戰爆連合の大編隊をもつて湖北省の要衝恩施を强襲した陸鷲部隊は視界を阻む極めて不良な天候を衝いて一路敵地に突進し、午前八時恩施上空に達するや奇襲に狼狽せる敵防空陣は熾烈なる彈幕をはつてわが進攻を阻まんとしたが、この敵砲火の中にあつて主力部隊は飛行場を襲ひかかり必中彈を浴びせてこれを徹底的に粉碎、滑走路を使用不能に陷らしめた

またこれと相前後して他の一隊は市内中樞部の軍事施設に巨彈を集中、これまた屋潰しに爆碎炎上せしめ數ケ所より立上る濛々たる黑煙を後に全機無事歸還した

陸鷲、梁山を連爆

【〇〇基地廿九日同盟】わが陸軍航空部隊は廿九日またも戰爆連合の大編隊をもつて四川省の敵航空基地梁山に對し第三次爆擊を敢行多大の戰果を收めた すなはちこの日大集基地を猛襲した荒鷲部隊は視界を阻む密雲に雨さへ混る惡條件と戰ひつゝ長驅梁山上空に達するや死物狂ひの敵防空砲火を冒して悠々低空爆擊を敢行、飛行場に全彈を命中せしめて使用不能に陷らしめ全機無事歸還した

小磯統理一年の回顧【2】

體當りで食糧確保 半島經濟に外地性を止揚

農業政策

小磯統理の登場以來こゝに一年いま經濟政策について回顧するならば統理は確固たる認識把握の上に立つて清新なる容姿を見せたのみならず、現實と取組んで適確なる諸政策を樹立した、着任劈頭總督府部局長と會見してその心懷を吐露し自治自主體制の確立、産業機構の綜合化、また農村機構の再編成等を指示した、これによつておぼろげながら小磯統理が志向する新なる構想は外地性の止揚にあることをやゝ感知せしめたのであつた

それは統理の志向たる道義朝鮮の確立を經濟政策の面によつて裏打したものであり半島二千五百萬民衆から大いなる期待がもたれたことも當然であつた

着任早々陣頭指揮

しかしてより大きい價値は戰時生産體制確立てふ當面の重大課題に半島統理の歷史的段階を容認條件として志向された點に見出されるものといへよう、かかる大きい機構の展示は極めて明るい光りを投げかけたのであつたが、未だ展開國へと發足するに至らぬ裡に種々困難なる事態に直面するに至つた、十四年の旱害を凌ぐ深刻なる事態が半島の經濟、朝鮮湖南地方に發生した、米穀饑饉の收穫高は未曾有の大減收となつて食糧事情は最惡の條件に立つことになつた

この樣な事情によつて小磯統理下の經濟政策は先づ全力を食糧の克服に向けられることとなつた

着任早々小磯總督は全南、慶南二道の激甚災禍に出た、その足早さに二千五百萬民衆を驚かせたのであつた、その第一線指揮はいたづらに天を仰いで待つあるを恃むといふやうな行政の形式主義を打破するものであつた、官民一丸となり自然と戰ひ生産戰に傾けつくすところの飛躍的戰場精神を全面的に燃え上らしめようとする率先垂範であつた、行政指導の實體においてまたその目標の適格なるにおいてこの總督の熱意は物心一如といふよりも正に官民一致の極ともいふべきであつた、しかも嚴しく苛酷なる局面に逢着しつつ現地的顧慮處置を指示して遺憾がなかつたのである

農業近代化を推進

これを農業政策の面に於いて云へば"喉元すぎれば熱さを忘れる"底のその場限りの對策に痛棒を與へ、稻作、農業の基本條件、灌漑の恒急恒久の對策處理を端的直截に云ひ放つた、技術的自然的經濟的合理化になる農業の近代化過程にその前進が基礎であつた、しかもいたづらに巨大規模を誇る机上論ではなくて嚴しい現實第一線に節約した內容はただに驚くのほかはなかつたといはれてゐる

然しかゝる事情の下に於ても米穀收量一千五百餘萬石、雜穀併せて二千九百餘萬石の未曾有なる結果に直面しなければならぬ事態となつた『朝鮮農務』の大いなる理想を秘めつゝ共に嘴をすゝつての食糧對策を開始した、旱害對策費として緊急責任支出、豫算支出併せて總計約一千五百萬圓に垂んとする金額は殆んどは土地改良事業、すなはち灌漑施設費であり、次ぎは稻穀費であつた、稻作不作の旱掛に立つて猛然と食糧生産に戰ひつくし、しかも農業生産體制の前進を企圖した數字の歴然たる跡は半島農業軍團の最高統率者としていかに農業部門を正しく把握してゐたかを示すものであり、それを實態推進せるの意欲がいかに激烈であつたかを物語つて剩すところがないのである

民を飢ゑしめざるは政治の要諦であるとは、昔からいはれるが半島統理の基礎は食糧である、とこで食糧の安定が、先決の要件となつた、まづ緊急道知事會議、農業部長會議等を相次いで開催し現地行政の擔當長官と膝を交へて激勵、統制行政の運用に奔命した、これらの席上において小磯總督が"小成不自にして乏しく"といはれてゐる官々句々はいはゞ人間小磯の體當りであつて聞く行政官を振ひ起たしめずには措かなかつた、二千萬半島民にもしその熱が浸透するならばその素朴な腹底を强くゆすぶらずにはおかないものであつた、個々として人間本然の心臓に觸れて行くとともに忘我の政治として實績に現したのであつた。配給の公正を基本に消費の規正徹底、これと表裏をなす最大限供出の實行がその政策骨子である、この內部的最惡條件に立つて一人も餓死せしめずの措置をなしつゝ外部よりの救濟食糧の導入に努力が續けられた、剩すところのない細心、實行に當つての不退轉の意志、行政指導の方法としては完璧といはるべきものであつた

積極的に增産運動

しかして半島農業部門を中心とした食糧問題に死鬪の運營をつづけつつ三月末農業政策は新な決戰的體制の積極化へと轉換、生産戰力の飛躍的增强に向つて全鮮農業生産運動が全國的に展開されたのである、府郡邑面守島會同、地主大會、道知事會議、農業部長會議等と食糧增産を指向して決戰增産指導體制確立の諸施策措置がなされたのである、總力運動も與論もあげてこの一點に協力推進の姿勢をもつて立ち上つた、徹底指導と督勵が下からの國民的增産運動に勸興して加へられつゝある

最大の難關を打開

一方深刻する食糧問題は徹底供出消費規正の實行に伴ひ滿洲の救濟糧穀は完全に全鮮入手されたのを初め外米も又輸入をみ、機を回ひばりしさに耐へつゝ際ふの傑然なる自足自主體制へ今や不動の基礎の上に立つとゝなり遂に食糧克服の光りが二千五百萬民衆の上にさしたのである、この態勢をもつて持すれば食糧危機も拂拭される筈である、希望と明朗が漲いた統理最大の難關は打開されたのだ泥にまみれた偉大なる勝利、これこそ半島統理の歷史的勝利であつた、しかもなほ戰はれてゐるこの勝利は"統理の根幹食糧"政策に示現された決戰半島の眞姿であつた、そしてそのまゝ姿でなほも默默たる戰ひがつゞく、この眞劍な增産の戰ひに對して徹底增産的指導の運用が增産の意欲をいささかたりとも阻止するが如き暗い影を投げてはならぬと道知事會議において指示した

即ち概念數字による供出の畢前割當制度による一大轉換と內地米價引上に對應した價格政策の二大增産推進支柱を四月廿日發表、現在は金肥に亘つて困難な事情を乗り越え農業末端まで事前割當を行ひつゝあり、米價は生産者價十五圓引上が農家にて築留り十二圓の引上を實施した、こゝに生産者農民をして希望と明朗をもつて增産に精魂を傾けつくし得るの制肘はほぼ確立されたのである

また一方においてすでに農村機構を再編成し、半島農業政策において最初の科學的基礎に立つ農村實態調査が展開されつつある、これは國勢、地方數併せて百六十萬餘圓の費用で調査することになつた當面した現實の食糧難局克服から更に一轉食糧の一大增産に向けて邁進した新統理の逞しき發足が見出されて來る、これ等緊迫した諸政策を推進する小磯統理の力强い姿相が展開されるのである、小磯統理の性格に基いてなされた初めての豫算措置たる十八年度總督府豫算の中に農業關係豫算を改めて眺めることによつて來るべき統理展開の農業部門における展望が鮮明となる

まづ農村機構の再編成方策を本年度に策定し、十九年度から一齊に展開せんとする本年度の基本調査費七十一萬四千圓、本年度、各方面の農業計畫概要を集め策定しつゝ、出來得る限りの豫算支出方策を通じてその基本調査農村實態調査が行はれてゐる、これこそ半島農業生産力を機構的に再編成するの歷史的解決の中に增强方途を置くところの雄大なる小磯統理の果敢な實踐にほかならない

農地開發營團發足

次に同樣技術的に資本的に集約化し、近代化することによつて新な農業生産體制を整備するのが半島の土地改良事業である、國家的措置によつて擴張する農地開發營團はすでに發足し、新規補助豫算八百餘萬圓、總額工事補助豫算一千萬圓併せて一千八百萬圓の國費補助金が與へられ、本事業の資材難を克服しつゝ計畫が進められてゐる、また畑開發十ケ年計畫本年度分廿一萬圓の計上、その他標準耕作の要應施策はこれまでの稻作第一耕作の農業政策的不合理をこゝに改訂せむとするものである

こゝに食糧增産をその端的なる目標とした雄大なる農業經濟機構の劃期的再編成の具體性がある、現實をしつかりと把握しつつしかも理想を見失はぬ小磯統理の光輝は正に半島經濟機構においても、政治理念のそれと等しく外地性の止揚にあると見ることが出來るであらう

故山本元帥に蘭花大綬章御贈與

【新京廿九日同盟】滿洲國皇帝陛下には故山本五十六元帥に對し大勳位蘭花大綬章を贈與あらせらるべき旨仰出され、廿九日弘報處より次の如く發表された

弘報處發表【康德十年五月廿九日】皇帝陛下におかせられては故元帥海軍大將山本五十六に對し大勳位蘭花大綬章を贈與あらせらるべき旨仰出さる

衆議院弔詞

【東京電話】岡田議長は衆議院を代表して廿九日午前十一時芝水交社に到り故山本元帥の靈前に恭しく左の弔詞を贈呈した

衆議院弔詞 衆議院は赫々たる武勳を奏し、皇威を中外に光揚し偉績を萬古に遺したる聯合艦隊司令長官元帥海軍大將正三位大勳位功一級山本五十六君の戰死を哀悼し恭しく弔詞を呈す

米の帝國主義的野望 英政界も懸念

【ストックホルム廿八日同盟】太平洋における米國人の無遠慮な帝國主義的野望に對しては英國政界筋でもかなり懸念を示しはじめた樣子だ、米國政府は大西洋からアフリカ各地イラン、イラクならびに印度にまで帝國主義的魔手を差伸べてゐるが、過般海軍長官ノツクスが米國下院の外交委員會において「米國政府は現在以上に領土が欲しいわけではない、しかし太平洋に充分な基地を獲得し、保有することが賢明な政策だと思ふ」と述べたが、アメリカン・アビエーション雜誌の主筆パリシユは以上のノツクスの言明を取上げ次の通り批難してゐる

米國政府は太平洋において公然かつ積極的に帝國主義を採用し隣はニユージーランドまで現在他國が名目を有して所有してゐる島嶼を完全に攻略せねばならない

以上の放言は英豪兩國内でも反撥を捲き起したやうである

衆議院調査會 世話人顏觸更新

【東京電話】衆議院調査會では翼政會の新陣容と睨み合せ調査會の中心たる世話人の顏觸れを更新することとなり廿九日決定、來る一日午前院内に初世話人會を開催、今後の運營方針、特に第八十二臨時議會の召集を控へて政府提出各豫算案ならびに各法律案の事前審査につき協議を行ふこととなつた

商工經濟會法 六月一日施行

【東京電話】政府は第八十一議會を通過した商工經濟會法を三月十二日公布したが六月一日より同法を施行することゝなり、廿九日附をもつて同法施行令および施行規則を公布した、施行令および施行規則によれば法律施行とゝもに各地方長官が道府縣商工經濟會の會員たる有資格者を指定、これに對して商工大臣より設立命令を發するとともに會員資格者中より設立委員を任命することゝなつてをり商工經濟會は商工大臣の設立認可および登記を經て正式に成立するが、大體九月中に全府縣の設立を終了する豫定である

翼政會評議員、來月二日初顏合せ

【東京電話】翼政會の評議員（總務諮問機關）は任期滿了になつたので新評議員選の結果廿九日同總務から指名、同日の常任總務會に報告、了解を求めた 新評議員は從前より廿六名を增加、百四十六名となり來る六月二日正午本部で初顏合せを行ふ

消息

◇水田財務局長 廿九日平康、結核療養所落成式に出席即日歸城

◇大野學務局長 同上

ナリス 洗顏クリーム
お肌の活力を高める强力榮養洗顏クリーム
夜御入浴に
會陽化學研究所

實業之日本
六月一日號（四十錢 送二錢）
特輯 皇國農村の確立
自作農創設と增産……助川啓四郎
農村と共に生きる……菅原兵治
新米價と米價政策……稻村順三
▽デマと國民の知識力……增田義一
▽海人魂……（座談）
▽耐乏と生活……鈴木大拙
▽商人魂
▽大企業整備と株式投資
▽新取引所の發足と株式の今後……座談會
▽會社合併と人事……野間健也
▽技術公開と日本技術……山口喜三郎
▽戰力と創意……山田忍三
▽米國の重工業はどう變つたか……古屋美貞
▽米國と獨逸の科學技術……藤村利常
東京銀座・實業之日本社・振東三二六

北大教授 犬飼哲夫著
北の風土と動物
雪の山野に點々と殘した動物共の足跡を尾けて幻想と憧憬の世界を通はせる十數篇の珠玉
手漉和紙裝 B6判二五〇頁 定價貳圓六拾錢 送料貳拾錢
北大助教授 常松榮著
北方農業機具解說
戰時下の朝鮮や滿洲の農村に必要欠くべからざる資力用機具を極めて平易に解說した唯一の書
圖解寫眞八拾餘枚 A5判三二五頁 定價參圓八拾錢 送料貳拾錢
北海道林業試驗場長 服部正相著
北方農村の林業
北方林業の重要性に鑑み、最高の營林技術を體系的に詳述した本邦に於ける最初の著書である。
A5判二五六頁 定價參圓貳拾錢 送料貳拾錢
北方文化出版社 東京市芝區櫻川町一二 振替東京一七一八七三

牧野英二著 笹岡了一裝幀
新刊 突擊中隊の記錄
白兵突擊五十幾回もの貴重な體驗が今このやうに美しく刻明に描かれた。著者天賦の藝術的才能によつて決死突擊する兵士の一人々々をその表情まで描き盡し、戰記をして最高の文學にまで高めてゐる點、稀なきものである。
B6判三二〇頁 定價二圓 送二〇
濱本浩著 岩田專太郎裝幀
長篇小說 海援隊
時は明治維新前夜、勝海舟と坂本龍馬を中心とする海援隊の活躍、及びその背景をなす勤王諸藩の擡頭、薩長聯合等々時代の動向を限なく展開する、興味深き長篇小說。東西每日新聞に連載され、讀者の好評を博したものに、更に續篇として書下しを追加したもの。
B6判三八〇頁 定價二圓 送二〇
六月上旬發賣
新太陽社 東京市麴町區內幸町二 振替東京一五一六八

古賀斌著 武士道論攷（價三・八〇 〒二〇）
武士道の本質を社會科學的に闡明せる、著者十餘年の研鑽になる堂々の快著。
中村孝也著 楠公傳（價二・八〇 〒二〇）
建武中興の大業を背景に大楠公の悲願、その夫人、一子正行の行動を描ける流麗の雄篇。
岩崎良三譯 キケロー選集 老年に就いて（價三・二〇 〒二〇）
ローマの大雄辯家キケローの名作「カティリーナ彈劾」及び文學的隨筆の名譯版。
齋藤弔花著 國木田獨步 とその周圍（價一・三〇 〒一〇）
天才作家獨步の私生活と、その環境、交友關係等を詳述せる知友弔花氏の遺品。
萩原朔太郎全集 新しき欲情 附・散文詩（價三・八〇 〒二〇）
近代日本文學研究 昭和文學作家論（下卷）（價三・八〇 〒二〇）
第二回配本 六月中旬豫定
東京神田一ツ橋 小學館 振替東京四五一〇七

社説　經濟事犯の激增に就て

一

半島に於ける經濟事犯は、段々頻なるものは漸次減少しつゝありとはいふものゝ、件數に於ては累年增加の傾向にあり、昭和十五年、十六年、十七年、十八年と每年相當の增加を示してゐる。經濟統制の强化と共に、これを規律する關係法令も夥しく制定公布せられてゐるのであるから、これら法令の內容にうとい一般大衆が、或は犯意なくして知らず識らず罪科を犯してゐる場合も、固より想像し得べきところである。けれども事實に於ては、寧ろ如何にしてこれら嚴重なる法令の網をくゞつて、自己的利益の獲得をなさんかと日夜苦心しつゝある徒輩も亦決して尠くないやうに見受けらるゝ根據がある。

二

經濟統制を圓滑ならしむるには、統制機構と關係法令の整備を先づ前提條件として、次にこれを運用する人の問題が大切である。けれども如何程この三者を完璧のものにしたところで、大衆が統制を無視し、法令を解せず、少しも戰時下國民の緣に副ふところがなければ、これを取締る法令は結局何百となく增加して犯罪人の數は何千何萬に上り、結果は徒らに法の威信を傷つけるのみであらう。此の本質は教育にありとは主觀主義刑法學の古く說くところであり、又豫防的刑事政策よりすれば、一歩進みて犯罪の事前にこれを取締るのが尤も望ましいのである。然るに實際に於ては今日の複雜なる社會經濟生活と利己的個人主義者の存在は、これを取締る官廳の數の制限と相俟つて如何に取締當局と雖も到底遺憾なき迄にその取締を遂行することが出來るものではない。

三

いま半島に於ける最近の經濟事犯の內容を見るに、その多くは日常生活品に關するものであり、これを犯す者は、多く關係業者若しくは惡質ブローカーであつて、彼等は巧妙なる法の存在を潜りつゝも、目前の利益に釣られて、買占めや闇取引を平然と犯すのである。この事實は經濟犯の增加によつても略推測し得るところである。買占めや闇取引が戰時下經濟統制を紊る大犯罪であることは云ふまでもなく、與邦國の如きは、死刑といふが如き極刑を以てこれに臨んでゐるのである。されば我國に於ても、極嚴なる議論をなす者は、屢々かゝる例を引用して如上の犯罪者には極刑を以て臨むべしとも說くのである。併し乍らこれらの國は我國とは自ら國體、國情を異にし從つて民情亦大いに異るのであるから、しかく一律には扱へないのである。

四

抑々惟神の道は、和を以て貴しとなすのであるから、如何に戰時下とはいへ、かゝる極刑を以て處斷することは、刑事政策上からも努めて避けたいといふが恐らく司法當局の本意であらうと思ふ。しかるに事實は、當局の深き理解と温情を無視して平然と買占めや闇取引が行はれ、而も累犯者の數が激增し、又これに附隨して詐欺、恐喝、橫領等一聯の破廉恥罪が殖えるが如きは實に寒心に堪へないところである。殊にこれに比すれば、地方農村に於ける同種犯罪の內容は都會に多く、規模に於ても件數に於ても比較的少であり、情に於ても寬に忍びざるものが多いのである。

五

これを要するに、皇軍將士が前線に於て尊き血みどろの決戰苦鬪を重ねつゝある際、これら都會の闇商業者、ブローカーの跳梁によつて銃後の經濟生活が紊れ、延いて一億總力の結集に支障を來すが如きことあらば由々しき大事であるから、この點は切に檢察當局の明察を期待すると共に一般が心から國策に協力することが望ましい。

決戰下の貯蓄增强
朝鮮金融組合聯合會
けふ三十六周年記念日

明治四十年五月卅日朝鮮地方金融組合規則の制定發布以來こゝに卅六年、その間金融組合が半島庶民金融機關として又農村指導の中核體として果した役割は極めて大なるものがあるが、卅日の記念日を迎へ朝鮮金融組合聯合會はじめ鮮內六百廿六組合は一齊に午前九時から嚴かなる記念式を擧行、組合精神の昂揚と共に決戰下の金融組合が負荷する貯蓄增强と農業生產力擴充へ新たなる決意を以て邁進することを誓ふことになつてゐる、なほ記念日を迎へて總督府財務局長水田直昌氏並に朝鮮金融組合聯合會會長松本誠氏は次の談話を發表した

組合趣旨の宣揚
―水田財務局長談―

明治四十年五月三十日地方金融組合規則が發布せられ朝鮮に金融組合の制度が創設されてより、本日は滿三十六周年目の記念日に相當するのである、この由緒ある日に當り、全鮮の金融組合が一齊に組合運動の振作、組合趣旨の宣揚に努めらるると共に、將來の發展に對し一段と決意を新にせらるることは、寔に意義深きことと存ずるのである、顧みれば卅有六年前金融組合制度創始の前後に於ける我半島農民の狀態は多年の秕政に因り勤儉の美風地を拂ひ民心は著しく荒廢し産業經濟は萎靡沈衰し金融疲弊は極度に逼迫する等頗る憂慮すべき狀況でありこれが匡救改善の爲先進諸國の研究の結果朝鮮の民情に最も適應する金融組合制度を創設されたのである、爾來金融組合はその使命に鑑み半島施政の一翼として或は組合員の福利增進に或は地方産業の振作興隆に寄與する所少からず特に昭和七年農村振興運動の旗手せらるるや組合は率先之に參加協力し自ら指導部落の經營を擔當すると共に組合業務を通じ高利債整理、自作農創定、農事改良等各種特別低利資金の積極的融通による農山漁村民の經濟更生に全力を傾注し、又支那事變續いては大東亞戰爭の勃發するや貯蓄の獎勵、農業生產力擴充資金の供給、國產重要物資の集荷配給等戰時經濟上重要なる國策の遂行にその抱懷する底力を遺憾なく發揚しつつ協力して來た

此の間組合業務も亦駸々乎として進展し今日の隆盛を見るに至つたのであり本年三月末現在に於ける業績を見ても組合數六二六外に支所二八三、組合員二百五十一萬人、預り金七億五千萬圓、貸出金四億九千萬圓の巨額に達し半島經濟界に牢固たる地位を占めて居る實情である、斯くの如く組合業務が何等の蹉跌もなく極めて良好なる成績を收めつつある所以のものは創設以來に於ける組合關係者の不撓不屈の努力と熱意とに因る所甚大であつてこの機會に深甚なる敬意を表する次第である

既に申述べた如く金融組合は農村に於ける唯一の金融機關として創設以來朝鮮農業の發達に將又農家經濟の改善助長に孜々として勵み來つたのであるが最近組合の資金は貯蓄獎勵の普及徹底に依る預金の著增に因り極めて豐富と相成つたのであると共に又昨年度に於ては貸出限度も擴張されたのであるから不急不要資金の貸出は之を抑制し食糧增產その他農業生產力增强上眞に緊要とする資金に就ては積極的に之を融通し組合の全機能を遺憾なく發揮して國家の負託に應へらるることが肝要と存ずるのである、又國民貯蓄の獎勵が戰時下金融機關の最重要任務たるは今更説明を要せざる所であつて金融組合に於ても從來から貯蓄獎勵に努力せられて居る所であつて昭和十七年度に於きましては全鮮九億圓の目標額に對し金融組合の貯蓄額は一億六千五百八十餘萬圓である、昨年度は旱水害に依る稀有の凶作の爲農作物の收穫を以て主たる預金財源とする村落組合の預り金に至大の影響を生じたる事其の他漁業の不振等の惡條件を考慮する時右の如き成績を收められたことは組合當事者の並々ならぬ御努力の結果と存ぜられるのである、御承知の如く朝鮮本年度の貯蓄目標額は十二億圓と決定致し、昨年度の九億圓に比し三億圓を增加し內金融組合の目標額は二億一千萬圓と昨年度に比し相當增加致したのである、金融組合に於きましても今後一層の創意と工夫を以て目標額の達成に遺憾なきを期せられたいのである

申す迄もなく今日の金融組合は單なる組合員の私經濟の向上發達を目的とする機關ではなく恰も發生當時に於ける組合が時局匡救打開の責任と自負の上に創始せられた如く現戰時下においては國家の重要施設の一として其の責務は愈々加重せられて參つたのである、此の有意義な記念日を迎ふるに當り組合關係者は組合草創の精神に思を致し組合員のみならず一般民衆の物心兩方面に於ける指導者として常住坐臥自己の修養鍊成に意を用ひらるゝと共に組合事業の進展に粉骨碎身の努力を拂ひ以て生業報國の一途に邁進せらるゝやう切望する次第である

預金七億五千萬圓
松本會長談

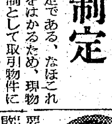

本日は朝鮮金融組合制度創始の記念日であり、明治四十年五月卅日當時の財政顧問目賀田男爵が地方金融組合規則を立案せられ韓國政府に依つて公布せられて以來茲に卅六周年に相成つたのである、今や大東亞戰爭は御稜威の下、忠勇比類なき皇軍の赫々戰鬪により克く廣汎なる領域を戡定し既に決定的戰略據點と經濟要域とを我が手中に收め、必勝不敗の態勢を確立するに至つたのである、この輝かしき戰勝裡において意義深き今日の金融組合記念日を迎へ得たことは皇國であればこその感激を一入深くするものであつて、茲に謹んで護國の英靈に感謝の誠を捧ぐると共に、また戰線將士の御奮鬪に滿腔の謝意を表する次第である

顧つて三十六年間における我が金融組合の生立ちを回顧するに、韓國政府末期の秕政その極に達し民衆の窮乏に苦しめる秋これが匡救打開の策として朝鮮古來の美風たる隣保共助の精神を基調に、庶民の金融を緩和し經濟の發達を圖るを目的として創案せられたのが卽ち金融組合制度であつて總督始政より三年前の發足になつて居る、爾來歲を逐ふ半島統治の隆治に伴ひ關係法令も數回に亘つて發展的大改正を見、業務の革新、機構の擴充も着々として成り殊に昭和八年には其の聯合組織たる各道聯合會を統合して中央に朝鮮金融組合聯合會を設立せられ、愈々金融組合の組織强きを加へ、其の間經濟界の變動の爲幾多の試煉に際會致しつゝも制度の適切と運營の堅實とが相俟つて克くこれを制し日進月步遂に今日の牢固として拔くべからざる地步を確立するに至つたのである

斯くて昭和十八年三月末に於ける金融組合の現況を概觀すれば組合數本所六百二十六、支所二百八十三、計九百九の事務所を有し、これに三百萬有餘の組合員と四萬五千餘の法人組合員たる殖產契とを包容し、預り金は七億五千萬圓、貸付金は四億九千萬圓に達しまた前年度中に於ける購買販賣斡旋事業の取扱高は五億二千萬圓と云ふ尨大なる數字を示して居るのである、これ等を支那事變勃發の昭和十二年度末に比較すると以來五ケ年間に於て組合員數百三十七萬殖產契數四萬一千、殊に預り金は五億七千萬圓、貸付金は二億六千萬圓と何れも著增を來して居り實に驚異的伸展と申すより外はないのである、乍去私共は戰時下重大時局に併せて鑑みる場合、決して右の如き計數的發展のみを以て足れりと爲すべきものではなく、飽くまで戰時經濟の要請に順へ、戰力增强の至上命令に組合運動の指標を置くべきであり、且つ如何にして是を爲しつゝあるかに眞の意義を感ずるものである、先づ第一は貸出金業務を通ずる農業增產に對する金融組合の側面的活動を擧げ度いのである

戰力增强に國家の總力を結集すべき今日より急なるはなく、就中食糧の增產を第一義とする農業生產は超重點的他產業と同等異るところなく、北方中核共榮圈の食糧自給自足計畫も、既に我が最高國策の一として決定せられ、半島農業の負荷愈々重きを加へ農村再編成の大事業も新しく着手の運びとなつた際、農業經營を合理化し健全なる營農と計畫的生產增强を期する爲には金融組合は農村生產者團體たるの本質に立脚致して自作農家の維持創定に、無畜農家の解消に或は營農必需資材の確保に夫々積極的融資の途を講じ、また朝鮮農家疲弊の癌とも稱せらるる高利負債の一掃に進んで重責を擔つてをります等一つとして國策に沿はざるものなく、これ等資源の中には政府資金を多額に存することよりする適從の事質を證して餘りあるものと信ずるものである

次は國民貯蓄達成に對する金融組合の活躍である、國民貯蓄は申すまでもなく戰力增强の要訣であり戰時財政經濟運營の基盤であつて昭和十三年以來國策として年々本運動の强化を見てをりますことは既に御承知の通りである 金融組合はまた之を本然の使命とするものであつて、每年朝鮮に於ける目標額の凡そ二割を擔當し、全力を傾倒してこれに當り年々其の預當額を遙に突破するの好成績を擧げて參つたのである、昨年度の如き稀有の旱水害に遭遇致し畜田共に凶作で農家の著しき減收を見ましたるにも不拘、實に一億七千萬圓の預當額に對し概ね豫期の成果を擧げ得ましたことは一に關係官民の御協力の結果であつて深甚の謝意を表するものである

證券取引所の改革
本府で取締令を制定

證券價格の公正な形成ならびに安定を期し證券の圓滑な流通をはかることは生產擴充その他國家の要請する部門への資金確保上極めて緊要なるに鑑み、總督府では內地に準じて證券取引所の機構を改革することゝなり目下法令公布その他準備を進めてゐるが

これと併行して取引所外における有價證券にも監督取締を加へ有價證券の公正なる取引に資するため取引所外の取引店を取締の對象とする朝鮮有價證券取締令(制令)を制定することゝなり、總督府原案を得たので、目下法制局に回附審議を進めてゐるが、朝鮮有價證券取引所令の公布と前後して六月中には公布の豫定である、なほこれが目的達成をはかるため、現物問屋を免許制として取引物件に制限を加へるとともに一定の供託金を積立てて一般取引者の安全をはかることゝなつてをり、一方新證券取引所との有機的關係を强化し、地方における證券市場の育成をはかることゝなつてゐる

半島財政に一段階
"戰時體制"愈々不動

米價引上及び企業整備に伴つて第八十二臨時議會の召集をみることになつたが、總督府の議會提出諸施策はこゝ二、三日中に全部決定し五日頃には奧村司計課長が携行東上、大藏省との折衝に移る、また水田財務局長及び關係局課長等も引つゞき東上することにならう 提出法案及び豫算案は米價引上げに伴ふ朝鮮食糧特別會計法案、同豫算案、補給金交付に伴ふ財源となる公債發行に關する法律案、同追加豫算案、企業整備資金措置に關する法案、同豫算案等である 食糧特別會計法案は朝鮮食糧管理特別會計を新たに設置し米穀のほか雜穀を國家管理により政府が一手に買受け賣渡すが之が豫算勘定を本特別會計に於て處理する、買上米の資金は公債金特別會計による食糧證券を發行、之を代金に充當することとし本會計の歲出は買渡金をもつて償還に當てる公債整理基金特別會計への繰入れである、鮮外搬出穀の賣買も一切を含むのでその豫算案は十億圓見當である、なほ補給金は特別會計にせず一般會計に計上しめることとなつた 玄米石當り九圓の補給金交付に伴ふ財源はこれを新公債に求め鮮外負擔を除いて約八千萬圓見當の新規發行を要するが、一般事業公債等と併せて法律案の改正による現行廿三億三千九百七十萬圓の最高額を改訂するか新補給金公債發行のみの單獨法とするかは未定である 企業整備關係については殖產局鑛工課において中小商工業の整備要綱中で轉廢業措置、及び資金措置に對する政府負擔は約一千四百萬圓である、これの融資機構を如何にするかは未定である、大體企業整備關係を除き食糧關係はすでに根本方案は內定してをり近く全案の決定を見ることにならう ここに朝鮮總督府所管豫算は新たに一會計を增加し現會計のほか既設朝鮮簡易保險及び郵便年金、鐵道用品の二特別會計と併せて三特別會計を持つことになるが[illegible]豫算金額も劃期的に膨脹、財政史上に一段階を劃することとなつた、一方食糧管理は特別會計制で最高度の統制形態たる國家管理が採られたに準じた[illegible]商工業整備もいよいよ[illegible]國家財政の推進[illegible]く前進、不動[illegible]ることになつた

奧村司計課長談

奧村財務局司計課長は廿九日朝一まづ議會提出豫算案[illegible]に中間報告、事務連絡のため歸任、提出追加豫算案及び關係法案の成案を持つて再び急ぎ東上することとなつたが、關係事項につき次の如く語つた

大體米價引上に伴ふ財政措置とこれに關聯した特別會計設置に就ては準備を完了した、朝鮮が新補給金制にとつた二圓の中央天引の如き措置はその眞價目さで非常に好評であつた、新特別會計は鮮內で操作する糧穀を一切含むので彪大な額に達し一方補給負擔については鮮外消費分を除き從來通り全額消費地府縣の負擔となる、補給金は[illegible]で[illegible]萬石に要する買入れ資金は證券の發行によつて賄ふことになつてゐる

朝鮮の輕金屬工業
劃期的巨步踏み出す

【東京電話】長期消耗的形態を帶び來つた大東亞戰爭の進展と共に內外地を通じて所謂五大重要產業確立は愈々緊急となりつゝあるが、就中朝鮮において極めて有望なる輕金屬工業は既報の如く昭和電工、住友アルミの朝鮮進出によつて最優秀の技術が取入れらるゝこととなり、こゝに半島輕金屬界は劃期的巨步を踏み出すこととなつた

卽ち昭和電工では同社獨自の數年の苦心にかかる不焙燒法による純度九十五パーセント以上のアルミナ製法を以て近く鎭南浦に新工場を建設すべく不焙燒法生みの親たる同工場岡澤鶴治氏を建設所長として目下着々準備を進めてゐる、又昭和電工とならんで進出する住友アルミは元山に新設される筈であるが、同社でも不焙燒法による純度の高いものを作る豫定である、かくて從來製造度が問題となりながら解決されなかつた半島のアルミニユーム製造技術も大に啓發されるものと期待されてゐる

臺灣二期作米
石當り拾圓引上げ

【東京電話】決戰食糧增產對策の一環として政府はさる廿五日の閣議において外地における昭和十八年產米穀對策要綱を決定し、右に基づき朝鮮における昭和十八年產米買入價格は玄米石當十二圓引上げと決定されたが、臺灣における同年第二期作米については食糧增產上の政府買入價格を現行石當卅五圓五十錢を十圓引上げ四十五圓五十五錢に、また政府賣渡價格(消費者價格)は石當り現行卅三圓五十五錢を二圓八十錢引上げ卅六圓卅五錢とするとともに生產者の自家補給米を除いたものに對し從來の獎勵金石當り二圓のほか新たに補給金石當り七圓廿錢を交付するに決定、臺灣米穀移出管理委員會に諮問の結果二十九日の閣議決定、內務省より發表された、なほ右の結果自動的に昭和十八、九年砂糖原料甘蔗買收價格も低率の引上げを見ることとなるがこれが工業者、製糖會社のいづれに轉嫁するかについては今後の折衝が殘されてゐる

總督の產業視察
棉作講習生を激勵

【東京電話】小磯總督は小林秘書官、井坂事務所長を帶同廿九日午前九時[illegible]布町の宮地棉作講習所を訪問、所長宮地留道氏の案內で所內を隈なく視察した、折柄所內には京畿、慶南、全南、忠南、全北各道の棉作試驗場から派遣された講習生が六名あり、棉作に從事してゐたが總督は朝鮮での栽培と宮地法式とはどの點が違ふ等と質問した後、諸君は宮地式栽培法を研究しに來たのであるから十分體得するまで研究して貰ひたいと激勵、講習生等の見送りを受けて同十時講習所を辭去、更に品川の高周波工場を視察した

被工聯總會

朝鮮被服工業組合聯合會では廿八日午後一時から金千代會館六階に第三回通常總會を開催、檢查等級設定および紡織系、絹織系の配給手數料增額に關する規定の一部追加、理事七名增員に伴ふ定款變更、十七年度事業報告並に諸決算、剩餘金處分案承認、十八年度事業計畫および收支豫算十八萬圓承認、借入金額の最高限度決定(卅萬圓)、準備金及び積立金保管方法、檢查施行規定改正の諸件を附議いづれも原案通り可決、引續き西村、奧井兩監事の任期滿了に伴ふ改選並に理事增員に伴ふ役員改選を行つた結果左の諸氏が選任された(括弧內は所屬組合)

▲理事小林源次郞(京畿)佐藤久(同)檜西政七(忠南)村上繁人(忠北)山本壽治(全北)福島榮作(全南)莊田成文(慶北)濱中元三郞(慶南)鶴川勝輔(黃海)松岡秀雄(平南)林京範(平北)木村七郞(江原)金村一男(咸南)大中英雄(咸北)▲監事平川壽一、奧井豐勝(留任)

五月京城小賣物價

京城商議調査=五月中の京城府內小賣物價指數は、調査品目八十五種類中騰貴は布團綿、タオルの二種で他はいづれも保合、總平均指數は三三七%と前月に比し〇、三の騰貴を示した、內譯左の通り(基準昭和八年平均、單位%)

▲五月指數 (對前月比(十)印騰貴)

品目	五月指數	對前月比
穀類	一六五、三二	―
菁果蔬菜類	三二三、一六	―
肉類	三四〇、二五	―
干物	三六一、五五	―
調味飲料	二〇三、四四	―
衣料身廻品	三六七、九一	(+)〇、八六
建築材料	二〇七、五五	二〇七、五五
燃料	一九九、六四	―
雜品	二六四、六四	―
總平均	三三七、九九	(+)〇、三四

四月主要物資商況
閑散裡に推移

纖維統制令施行による四月中の京城商業經濟概況は左の通り

◇米=萬作好調裡に推移、農家の米價引上げも愈々實施された、なほ京城府內における米穀配給機構の改革は四月一日より實施され町會單位の配給制となつた

◇麥=初旬の天候不順にも大した被害もなく肥培管理や技術指導が適正であつたのと農民の努力によつて順調に成育しつゝある

◇雜穀=滿洲移入雜穀の入荷は順調で六月までに協定全量の輸入見込も確實視される

◇小麥粉=內地から少量ながら入荷あり、加工業用として配給されたが在庫は僅少である、家庭用は五月から配給される

◇砂糖=順調に入荷在庫は豐富

◇肥料=硫安若干入荷在庫なし

◇棉花=輸送關係で原棉の入荷なし、原棉の値上に伴ふ製品價格の改訂が行はれる模樣である

◇織物=各種織物とも入荷は引續き減少、一日から實施された纖維織物統制令によつて持越品は一時販賣不振となり、業者は相當資金繰に惱んだが下旬に至つてぽつぽつ取引が行はれた

◇木材=依然みるべき荷動きなく內地材の早急移入が痛切に要望されてゐる

◇セメント=需要旺盛であるが當面入荷不調、在庫もなし

◇金融=四月中主要物資の商況は以上の如く閑散裡に推移し、特に纖維統制令施行による商取引の沈滯は影響するところ甚大であつた、金融界に於ても月初八億三千五百萬圓で越された鮮銀券發行高は順調に收縮し、十六日八億一千八百萬圓と最低を示し、廿日以後は例月の如く漸次膨脹に轉じ、廿六日八億四千七百萬圓と最高を示現、結局七百萬圓餘の實々增月に繰越された

淋疾の根治には ヂユーサイド

本社寄託獻金

國防獻金
=廿九日扱=

【陸軍】百五十圓京城府孝子町一二三布川治夫

【海軍】百五十圓京城府孝子町一二三布川治夫▲五十圓開城府太平町鐵道官舍中村昌太▲十一圓五十七錢江原道鐵原邑南國民學校兒童一同▲十圓軟長面內山里明田永敏▲六圓十錢黃海道黃州郡黑橋明治公立國民學校兒童一同▲四圓四十錢江原道淮陽郡蘭谷面縣里蘭谷公立國民學校六年生張本吉治▲三圓九錢京城府鍾路町二ノ八九梅謝公立國民學校金山學九▲六十二錢江原道淮陽郡蘭谷面縣里蘭谷公立國民學校六年生木原明一

恤兵金

【陸軍】▲十五圓京城府蓬萊町三ノ五六山口良市

【海軍】▲十五圓京城府蓬萊町三ノ五六山口良市

累計【國防獻金】▲九十萬一千二百九十九圓二十三錢【恤兵金】▲二十三萬九千二百十八圓八十六錢

總合計 百十四萬五百十八圓九錢

隨想錄

一つしかない尊い生命も、國民として大切にお預りして居るのだと信ずるところに、日本人の强さがある▲だから戰場に於ても、生命は棄てるのでなく、陛下にお預けするのでもなくて欣然奉還するのである。この信念がなかつたら▲"靖國神社で逢はう"といふ如き晴れがましい約束をして死地に赴けない▲斯くの如く生命を何の未練もなく奉還出來る國民にして、他に惜しむべきものがあるとは思はれない。金が必要とあれば、その金を、白金が必要とあれば、その白金を供出すべきである▲貴金屬で作つた家具その他の如きも、その意味に於て、殆ど全國から驅逐され、半島に於ても餘すところなく出されたやうに思ふ▲家寶であらうとも、これがなくては不便であらうとも、戰爭の場合そんなことは云つて居られない。白金の時計一つ、貴金屬の家具一つを惜しんで、もし戰ひが不利となつたら何うするか▲戰爭に敗北した國民の悲慘さは、歷史によつて身に泌みるほど知らされてゐるし、近くはその實例をフランスにオランダに見た筈だ。破れて殘るのは山河だけである▲貴金屬品を差出してもいゝが、その代りになるものが無くては困るといふやうな聲などを考へたり云つたりする人はないと思ふが、代用品がないと考へるのは、贅澤だからだ▲自分も戰爭をしてゐるのだと思ひ、前線將兵が一杯の水さへ勿體ながつてゐる實情を知れば家具などに執着は出來ない▲水は筆でも汲めるといふ意氣をもつて、お役に立つ物は殘らず獻じ、戰爭に勝たねばならない。我執の心が起つたら生命を奉還する將兵を思ふべきだ。

文化
講談の諺文譯 (1)
岩田和成

半島二千五百萬民衆を一日も早く皇民化せしむる爲には、色々の方法が講ぜられるであらうが、私年來の持論としては、日本に傳はる講談を諺文譯して讀物化することが、最も捷徑だと考へてゐる、然るに社會教育その他の面で、皇國精神の滲透が叫ばれてゐるのにこのことが未だ實現してゐないのは遺憾に堪へない。

もしも朝鮮津々浦々にまで、これが普及徹底すれば、恐らく鮮內に於ける國民學校の地理や國史の擔當、卽ち五六年受持教員の幾千人かは、双手を擧げて歡迎するに違ひない。

否、今まで牛乳や粥ばかりを與へられてゐた乳幼兒の胃袋に、一朝にして榮養價の高い食品があてがはれたやうに、鮮內何十萬かの初等科五六年生は、その小さい頭を惱ますことなく滲むであらう。そして、巷間に溢れる國體不認識者も、一躍にして俄然感化し得るであらう。そして半島の皇民化運動は、三年を出でずして刮目に値する効果を收めるに相違ない。

率直にいつて往來、朝鮮においては千人の中の九百九十人までは文盲であつた。その[illegible]前時代には樵夫、牧童、婦女、老幼に至るまで悉くといつてもよい程支那[illegible]者であり、中華の歷史の謳歌者であつた。農夫の鄙歌から出るのも妓生の葬歌から流れるのも、支那的な調ひの高いものであつた。例へば堯舜禹湯、文武周孔、孫武呉起、項羽沛公、張良陳平、韓信彭越、李太白、韓退之、楊貴妃、文天祥などの人物から洛陽、關中、阿房宮、岳陽樓、洞庭の秋月、瀟湘の夜雨に至るまで、耳に慣れ口に誦誦した者は數限りなくあつて十歳前後で淺蒙の素讀位は大した無理でもなかつたが、これはつまり諺文小說による稗史父老の家庭乃至は社會教育の力であつたといふことが出來る。

不連續線　舞踊の心

東京の電車も滿員であるが、市電には限らない。郊外電車もさうである。

運が惡いと、乘つた所から終點まで、揉みくちやにされながら立つてゐなければならぬが、ある人の說明によると、無理に吊革に縋らうとしたり、强ひて踏みこたへようとすると、どうしても疲れが早いといふ。

そこへ行くと、舞踊の素養のある人は、車體の動搖に應じて、身をこなす術を心得てゐるから格別苦にならないといふ。

自分も舞踊を習はうと決心はしないが、面白い觀察だと思つた。

海軍戰記の代りに實演
交互上映なし

國策映畫の必見が要望されてゐる折も折、先般大映作品『シンガポール總攻擊』が二週目を中途で打切られたのに對し、再び日本映畫社製作の『海軍戰記』が從來の慣行法である交互上映の例を離れ、この上映を行はず、實演を上演することになつたため、大映、日映兩製作側では映畫製作意圖達成上遺憾なりとし、臨時館主總會へ上申する一方、映畫配給社に申入れを行つたが、これについて映配並に劇場側は次の如く語つてゐる

【映配談】正式に來た通牒に接してゐないから具體的に明言出來ないが、海軍特別志願兵制度の實施が發表されてゐる今日、意義深い『海軍戰記』を半島の國民に一人でも多く見せて參考に供したい矢先でもあり、出來るだけ同作品の上映を要請するつもりだ、然し劇場側としての意向もあるだらうし、その點も參酌して善處し度いと思つてゐる

【劇場側談】『海軍戰記』期間中に實演を出すことは別に理由があつてのことでなく偶々一致したまでで、關係當局の許可も得た上のことだから指示のない限り實演を上演するつもりだ、勿論優秀映畫を見せることは大切だが、現在作られてゐる映畫に國民映畫でないものはない筈で、結局どの畫を消しても同じことになりはしまいか、まだ特にその點も考慮して用意してゐた出し物を止め、海軍に因んだ健全な劇を上演する手筈まで組んでゐる

朝鮮樂劇團の歸還挨拶公演

內地公演中の朝鮮樂劇團一行は既報の如く六月初旬歸途につくが、豫定されてゐた歸還挨拶公演の上演は明治座にこのほど決定した 日取りは六月十七日から一週間となる模樣で、また引續き大陸劇場にも進出する

文化だより

◇『海ゆかば』推薦決定 海軍記念日を機に封切目下上映中の大映作品『海ゆかば』はこのほど文部省推薦映畫に指定された

◇東信一氏(東寶舞踊隊演出家) 樂劇團が次回に公演する郷土歌劇『春香傳』振付指導のため來城中、六月三日まで滯在の豫定

國風歌壇

庭樹綠滴　大內一久枝

おくふかくわか庭ながらみゆるかな青葉わか葉のしげりしげりて

柳町 助光

わが庵の窓の內くらくなりにけり庭の楓のしげくしげりて

桑原 康雄

花はややかけそとゝめぬわか庭は若葉あを葉の風薰るなり

中島 貞信

池水の色もみどりにみゆるかなみつ枝さしそふ庭のかへでに

頑症の皮膚病に

先驅に近き殺菌消炎力と共に抗病力の强化旺盛なる代謝機能發現等相乘効果顯著にして下記疾患に對し著効を奏す

適應症 皮膚科・化膿症 痔疾

定價 包裝 50瓦入 5.00 20瓦入 2.20 10瓦入 1.20

[文獻進呈]

殺菌消炎劑 外用 カミックス

製造元 [illegible]

貸借對照表 (昭和十八年三月三十一日現在)
朝鮮運送株式會社

科目	金額
[illegible]	[illegible]

第四期決算公告
朝鮮畜產株式會社

科目	金額
[illegible]	[illegible]

第七期決算公告
興亞自動車株式會社

科目	金額
[illegible]	[illegible]

第四期決算公告 (昭和十八年三月三十一日現在)
朝鮮林產化工株式會社

科目	金額
[illegible]	[illegible]

素炭性活 脫色・脫臭用 京城府元町2ノ69 電話龍山(4)1958

當選御禮 永川邑會議員(イロハ順)
岩本重平 土肥濟五郞 金田相仁 金田留煥 金谷榮太 田中辰次郞 夏山由煥 山名禮二 安永太一 安原在器 新谷岩藏 四島麗太

當選御禮 平澤邑會議員(イロハ順)
西村栃太郞 岡田武吉 大山容俊 中村英太郞 千岡鳴煥 安田國珠 安本鋼根 赤城三萬 目良讓 光永兆完 成川鳳煥 平原永醫

當選御禮 素砂邑會議員(イロハ順)
馬場忠太郞 富谷平治 富山裕善 李宙鎔 金澤良忠 高山炳熙 高田太作 藤山弘德 小見山淸三郞 朝倉一夫 淸水恒司 元村常一

白川醫院 內科 小兒科
醫學博士 白川寬
京城元町一丁目一〇八 (元・平岡醫院跡)
電話龍山④1151

徐齒科 京城濟進町 京保前 徐丙瑞 電光③六九一番

神經科 城北病院 醫學博士 服部六郎 醫學士 明桂完 京城府城北町二八九 電東⑤三九四番 市內鍾路長安ビル二階 診療所 電光③二七五一番

頭をよくせよ 昭和學會

武田產婦人科病院 醫學博士 武田正房 武田產婆學講習所 京城府長谷川町(朝鮮銀行裏) 電話本局②四五四五番

わきが 自宅新療法 無代進呈 日本醫藥研究所

外科 肛門病科 醫學博士 木村昌業 京城府鐘路町二丁目一三五番地

釣具 京城府永樂町二丁目 吉備商會 電話本局五七五八番 振替京城八九九二番 御申込次第カタログ進呈

名曲レコード 京城驛前 明時堂 電話本局②二四四四

勝拔クガ爲メニハ 健康ナ體力ヲ 先
健康ハ先ヅ胃腸ノ整備ヨリ
◎胃腸病者ニ推奬スル高貴和漢配合劑
◎如何ナル難治ノ胃腸病ニモタツタ二三服デ效果ヲ濟ス
富士胃腸藥 ○全國有名藥店ニ有リ

皇太子殿下
東京府養正館に行啓

【東京電話】皇太子殿下には廿九日麻布の東京府養正館に行啓あらせられ、東京府が殿下の御誕生を奉祝し記念し奉るため青少年ならびにその教育指導者の錬成道場として建設した同館の施設事業概要を親しく御見學あらせられた、殿下にはこの日學習院の御制服も御頼々しく午後零時五十分赤坂の東宮假御所御出門、石川傅育官以下を從へさせられて麻布の養正館に行啓、玄關前にて松村府知事より同館の概況につき御説明を御聽き遊ばされた御後、國史館陳列室に御歩みを運ばせられ俯瞰養正館長の御案内にて御覽召されつゝ同陳列室を約一時間に亘りて御熱心に御巡覽『天照大神天岩戸』をはじめとしわが建國以來現代に至る洋々たる國運の進展ぶりをわが建國の諸名家が年代順にさながらに活寫した日本畫四十五點、洋畫廿二點の國史畫を一一御立止まりあらせられて御覽あらせられ殊のほか御興深く拝されたと承る、ついで館長の御案内にて神殿、講堂につづいて錬成機關たる錬修寮、醉風寮と順次御歩みを運ばせられ各施設についての御説明を聞召されつつ御熱心に御巡覽、約二時間にわたる御見學を終へさせられて同二時五十分同館御發、御機嫌麗しく赤坂の東宮假御所に御歸還あらせられた

半島勇士の"愛の家"
溫情續く卅有餘年 後藤テルさんを憶ふ集ひ

【東京電話】半島徴兵制の施行を明年に控へ今又海軍特別志願兵制實施發表に半島の若人は今こそ大君の御楯として非道極まる米英撃滅の聖なる征戰に參加出來る日を待ち佗びてゐるがそれにもましてこの日を恰も母の心で涙ながして喜びに浸る人に後藤テルさんがある、このテルさんを圍んで内鮮一體一家の愛情に固く結ばれて母と子の喜びを分け合ふ麗しい會合が廿九日午後三時から澁谷區の賀屋で開かれた、話題の人後藤テルさんは今から卅年前併合直後に伊藤博文公が在鮮中公の世話で内地に行くこととなつた初の半島出身士官學校生徒卅餘名のため溫い母親以上の母親になつた、當時未だ半島への理解の少い東京で自宅をこれ等身寄りの少い學生に開放、休みの日も心の寄り處となかつた半島學生の集會所としたのであつた、遠く故郷を離れ肉親の愛は只時折の便りにのみの嚴格な教育を受けてゐる士官學校生徒は後藤さん宅を我家に歸つたやうな心で我儘を言つたり母親のやうなテルさんに甘えたりしたものだつた、かうして眞に皇國軍人の基幹たる士官の基礎はテルさんの溫い母親の愛情の中でスク〳〵と育つて行つたのだ、それから引續いて第二次第三次と卅五年間市ケ谷にあるテルさんの家は半島勇士の愛の家となつて學校を卒業し部隊に配屬されて行つた學生も東京に來れば必ずこゝに顔を出し時には泊つて行つたりして半島との深い繋がりは今もなほ續いてゐる、この中には洪思翊少將、金錫源大佐等を初めとして支那事變、ノモンハン、大東亞戰の赫々たる武勲と共に靖國の御社に皇國の神と祀られた勇士も多かつたのだ、そして廿九日役これ等勇士達の感謝を一堂にテルさんを中心に育ての親子江本中尉外二名、川岸朝鮮奬學會理事長、牛島中將、小野海軍中將、牧野豫科士官學校長、北川航空士官學校生徒隊長、井坂東京事務所長等六十餘名が參集、卅年に亘るテルさんの深き愛情に對する感謝の會として結實したのである

加藤内原訓練所長渡滿

【下關支局電話】滿洲開拓義勇隊育ての親、内原訓練所長加藤寛治氏は、建國大學の招聘により六月一日から三日間、將來日系中堅官吏として育つ學生に對し開拓事業の理解と徹底を期する講演を行ふため廿九日特急〝富士〟で下關着朝鮮經由、新京に直行した

山本精神に續け
翼政會で運動提唱

【東京電話】翼政會では山本元帥の戰死に對して會を擧げて敬弔の意を表しすでにさきの總務會で故元帥の偉大な陣頭精神を精神として國民士氣の鼓舞激勵、米英擊滅を期して戰意の昂揚を實践推進することに決定、翼賛會と提携協力して一大國民運動を展開する企畫をたて目下總務及び衆議院企畫、情報、宣傳の三部に於て具體案を練つてゐるが、來る六月一日の總務會に諮り決定發表することになつた、また同會では故元帥の國葬につき衆議院を動員して六月二日と四日兩日にわたり各六組を編成、お通夜をなすことになり廿九日の常任總務會でその分擔使命を決定した

三日には竣工
國葬齋場拵る

【東京電話】聖將故山本五十六元帥の國葬は後四日に迫り國民ひとしく敬虔な氣持でこの日を待ち佗びてゐるが、齋場東京日比谷公園三千五百餘坪の廣場には數百本の巾串が立てられ數日前から百餘人の人々が齋場の整備を急いでをり來月三日頃迄には竣工の運びになつて準備、三日には米内委員長も齋場下檢分に初巡視する豫定だ、祭場は齋場北側に設けられ向つて右側に祭舍、左側に幄舍がさらに前方左右には幄舍が設けられるがこの左幄舍には勅使に皇后宮御使、皇太后宮御使初め各皇族、王公族代拜、喪主、親族委員長、特別緣故者、右幄舍には各大公使館員、勅任一等以上の參列者約一千名が參列、總門近くには儀伏兵參列の場が造られる

少年飛行兵修業式

【所澤電話】陸軍航空整備學校に於ては廿九日午前十時から第〇〇期少年飛行兵の修業式を擧行、左の優等生八名に對し航空總監賞が授與された

勝井一（神奈川縣）矢島榮光（新潟縣）床井良次（栃木縣）岩崎洋（埼玉縣）岩田四郎（茨城縣）中山毅（鳥取縣）正時正（廣島縣）江森甚三郎（長野縣）

"武裝半島"の誇り
嚴肅、朝鮮軍報道演習の宣誓式

大東亞戰は刻々深刻なる様相を呈して決戰段階に突入、報道陣營も亦挺身して完勝態勢に即應しつつあるが明年を期して實施される半島徴兵制並に先に制定を見た海軍特別志願兵制に呼應し愛國朝鮮を高度に皇民化し皇軍魂の發揚による武力戰備強化を期して朝鮮軍では半島新聞、雜誌、放送、美術、演劇、映畫等の文化戰能の大機關を動員有事臨應の非常時下に對處させるため劃期的なる第一次報道演習を實施することとなり諸般の準備を進めてゐたが廿九日を期して〝朝鮮軍報道班〟を編成し卅日より旬日に亘つて〇〇地區において猛訓練を行ふことゝなつた、參加を許されたる報道班員は全鮮各新聞社、雜誌社、京城中央放送局、朝鮮文人報國會、美術家協會、演劇協會、朝映、報道寫眞協會から選ばれた總員五十五名で軍裝のもと廿九日午後一時から朝鮮軍司令部構内において倉茂報道部長に對し嚴肅なる宣誓式を行ひ續いて井原參謀長から報道挺身への訓示を受けて宣誓式を終り、報道演習統監倉茂報道部長、指導官學地大佐、中川大尉、有路、戸川補助官の注意をうけて編成第一日の行事を終了、卅日午前六時半班員は隊伍を整へて朝鮮神宮に參拝同八時京城驛發列車にて訓練地〇〇に向つて出發旬日の間兵業に徹する諸訓練によつて皇軍魂に觸れこれを銃後に移して決戰への備へに資するはずである、なほ本社から參加する報道班員左の如し

森川新一、村岡登、山田武雄、岩本正二

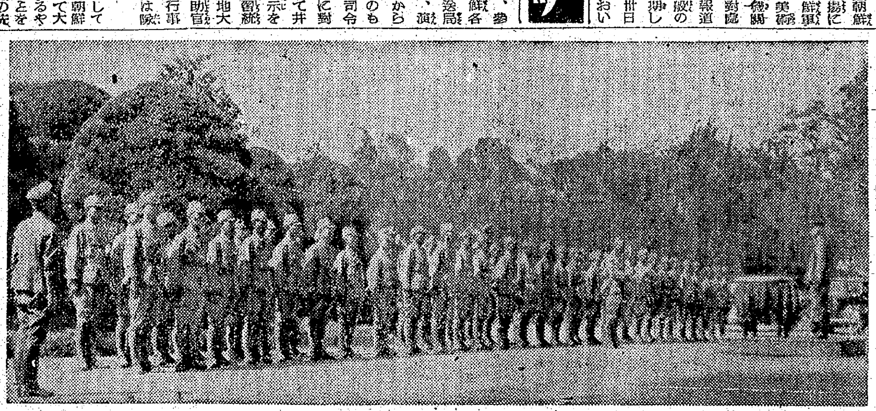

【寫眞＝宣誓式】

神經痛にしつぷ デルモライツ

軍艦行進曲記念碑除幕式

【東京電話】七洋を制覇するわが無敵海軍の威容を遺憾なく象徴する不朽の名曲『軍艦行進曲』を記念し、作曲者故瀬戸口藤吉翁の名を永久に帝都の中心日比谷公園に止める『軍艦行進曲記念碑』の除幕式は廿九日午後同公園音樂堂前で擧行された、大日本吹奏樂聯盟、大日本吹奏報國會、海軍合唱團、大日本放送合唱團、市民合唱團の軍艦行進曲合奏の裡に除幕の諸神事を行つたのち同碑建設會名譽會長高橋三吉大將、嶋田海相、天羽情報局總裁、岸本市長以下の祝辭があつて式を終り、引續き同三時から建設會、日本音樂文協の共催により大音樂堂で記念音樂會が開かれた

製作 朝鮮みやげ バカチ工藝品 本町入口 大和軒

赤心を筆に
陸軍第二次從軍畫家きまる

【東京電話】偉大な畫家の總動力により光輝ある陸軍の諸相を永く陸軍省に記錄し併せて銃後國民に廣く戰況の實相を傳へその感激を深めるため、陸軍ではこれまで數回にわたり畫家を動員して現地に派遣し記錄畫を作製させてゐるが大東亞戰下第二回目の現地派遣を六月上旬實施する、今回派遣される畫家は現代日本の最高の水準にある日本畫家、油畫家、彫塑家一流を含む廿六名でその製作畫材の撰當は次の通りであるが記錄畫作製に當つて從來と異る點は第一、畫戰を南太平洋ならびにビルマ地區に選定したこと第二、現地に行かなくとも描けるやうな畫材選擇法や小部分の戰鬪ポーズで記錄作品の作品、同一畫材の重複などを避け、その場所、戰鬪を具體的に指定したことなどである、このため畫家の選定も藝術的價値については勿論實戰的な確信をもつものを選ぶやう考慮がはらはれた、これらの畫家はそれぞれ油畫一百號人物型を標準とする大きさの繪畫（彫塑家は群像）の製作に心血を注ぎ十二月八日の大東亞戰爭記念日に海軍と呼應して開催豫定の展覽會に出陳する、さらにこれら作品の展覽會は國内主要都市で開かれ、又大東亞共榮圈各地における巡回展も目論まれ、將來機會があれば聯盟國家との間に『戰爭美術交換展』の開催も考慮されてゐるが、派遣畫家は指定の繪畫を仕上げるほか『靖國の繪卷』に適當な畫材の選定、艦船鑄造等實施設備、作戰地の現狀認識を強化せしめるため九月中旬開催豫定の『小品展覽會』に作品を出陳し或は新聞紙に隨時スケツチを送稿するなどの仕事もする

▲記録畫製作畫材および作者

一、南太平洋方面【畫題】『ガダルカナル島ジャングル内の戰鬪』（油繪）【作者】藤田嗣治（帝國藝術院會員勅任）以下此の順『砲爆彈下〇〇部隊長の記錄撮影』田村孝之介（二科會々員）『補給 輸送と防砂 族の協力』鶴田吾郎（太平洋畫會總務）『ガダルカナル島海協同上陸作戰』中村研一（文展審査員）『ニューギニヤ歩兵部隊の山岳戰』伊藤緻三（光風會々員）『ガダルカナル島九人の挺身隊』（彫塑）日名子實三（國風彫塑會々員）『陸戰ガダルカナル島猛爆』（日本畫）吉岡堅二（文展審査員）二、ビルマ方面『ベグー附近機械化部隊の奮戰』（油繪）猪熊弦一郎（新制作派會員）『〇〇江方面〇〇部隊の作戰』栗原信（二科會員）『トングー附近〇〇部隊騎兵の沙漠作戰』井上長三郎（新制作派會員）『ラングーン防空とビルマ民衆の協力』鈴木亞夫（獨立美術會々員）『インデン附近棚橋部隊の奮戰』向井潤吉

殺蟲驅除 ンケシム 南京蟲・ノミ・家ダニ 京都帝國大學内 財團法人防蟲科學研究所發明 日本防蟲劑株式會社 大阪備後町四

"物資戰"講演と映畫の會

日時 六月一日(火)午後一時
會場 京城府民館大講堂
入場無料

一、講演 國民總力朝鮮聯盟厚生部長 孫永穆氏
戰時物資活用協會業務部長 青木正氏
一、映畫 日本ニュース、文化映畫外數卷

主催 京城日報社 戰時物資活用協會
後援 朝鮮總督府 朝鮮軍司令部 國民總力朝鮮聯盟

懐しの戰友と對面
半島在住の老勇士九段の社へ

【東京電話】大東亞決戰下に思ひ起す日清、日露兩戰役の感激も新たにはる〳〵朝鮮から靖國の社頭に今はなき戰友の英靈を慰めんものと忠清南道論山郡扶赤面の米澤爲次郎翁（七一）をはじめ兩戰役に歴戰した老勇士一行廿六名は大日本傷痍軍人會朝鮮本部主事松崎大尉に引率され廿九日午前六時半入京した、一行は直ちに宮城に遙拜、一旦宿舍に落ついた後大日本傷痍軍人會々長植田謙吉大將を訪問引續き午後三時から第一陸軍病院に白衣の勇士を慰問した、が卅日は早朝から靖國神社に參拝して戰友の靈と對面する

眞鍮獻納督勵隊

【後龍】深谷郡各官署長婦人をもつて組織された眞鍮器獻納督勵隊員は廿五日午前十時張本後面長の案内で櫻峴洞の兩班部落を踏訪、從來門戸不開の婦人を一堂に集め決戰生活刷新座談會を開催、力強き決意を表明し終了後感謝をもつて彼等自身獻納する美擧に一般隊員を感激せしめた

轢き逃げ

廿九日午後九時頃無免許で自動車を操縦、黄金町六丁目交叉點を疾走中の府內旭町二ノ二八松岩完雨(三)は通行中の府內新堂町二八松山明順さんを轢倒し逃げようとした處を本町署員に捕まり罰金卅圓を言渡された

井出陸軍少將

【東京電話】陸軍大學校附正五位勳三等功四級井出鋼陸軍少將は部隊長として中支方面に出征中戰病のため昭和十五年九月内地歸還陸軍々醫學校に入院加療中のところ、廿八日午前十一時五分逝去した、享年五十 葬儀は三十一日午後三時からまた告別式は同四時から四時半まで陸大石井正英少將委員長となり青山齋場において佛式により執行される

偉勳、二人の斥候兵
濁流と死闘、部隊誘導

【獵洋關にて廿八日同盟】潰走する敵中深く突入、獵洋關を占領した〇〇部隊はさらに敗敵を急追廿六日夕刻敵の潰流清江を敵前渡河し一路〇〇へ向け猛進中であるがこの清江渡河には次の如き涙ぐましい挿話が秘められてゐる、獵洋關占領部隊が敵最後の據點〇〇の線に進出したのは廿五日未だ暗のきらめく午前四時であつた、敵は清江右側五〇〇メートル高地に頑強なる野戰陣地を構築、山砲、迫擊砲、重機などあらゆる火砲を狩集めて無氣味な銃口をわが方正面にひつたりと向けてゐた、しかも連日の豪雨に清江は四メートルも增水し滔々たる激流は數十メートルの兩岸絕壁をかこんで夜目にも白い粉をたてゝゐる、〇〇部隊長はまづ渡河地點偵察のため二名の斥候を派遣した、幅二百メートル、流速四メートルの濁流にざんぶと身を躍らせた二名の兵は忽ち濁流にまき込まれ水面下に姿を沒した、敵機銃が水面に急霰のやうにはねかへる瞬間、見守る〇〇部隊長以下將兵の顔がぴりつと動いたが、併し不撓不屈の鬪志に燃える二名の兵は猛然として水面に現はれ必死となつて對岸に泳りつき、〇時間ののち〇〇部隊長は部下に命じて民船〇隻を徵發、渡河準備を完了、午後零時一齊に敵前渡河を決行した、敵は不意をつかれて周章狼狽、重機、小銃の亂射を浴びせて來たが勇敢なる將兵はその時すでに對岸にとりつき寄前の如く敵陣地に突入、かくて〇〇部隊はさらに〇〇へ向け前進、敵〇〇個師を殲滅の端緒をつくつたのである

日婦募集の經濟標語決る

【東京電話】大日本婦人會本部では總裁宮殿下奉戴一周年記念事業の一つとして婦人經濟標語を募集審議中であつたが、二十八日入選作を決定、來る三十日から全國的に展開される必勝貯蓄報國婦人總進軍の合言葉として使用する

▲一等『縫ふ手欲く手に勝ち拔く心』東京市利根川明子▲二等『經濟戰主婦の腕から心から』橫濱市平野靜子▲三等『わが家から敵が聞えるぞ經濟戰』撫順市香川淸子

鍾路署の劍道試合

銃後警察官に士氣を鼓舞する鍾路署春季劍道紅白試合は廿六日午後三時から同署武道場で擧行〝擊ちて止まむ〟の氣魄を示し同五時すぎ終了した

夏川はぶ茶

扶桑萬年筆 前線へ慰問の精神彈丸を KB

郷土の模範たれ
小磯總督 在内地半島人卒業生に訓示

【東京電話】小磯總督は廿九日午後一時四十分淀橋の朝鮮奬學會を訪問、川岸理事長より奬學會最近の事業概要を聽取、同二時より講堂で同會主催の就職懇談會に臨み本年度學校卒業の就職希望者三百餘名に對し訓示を行ひ同二時五十分同懇談會を出たが訓示の内容は就職希望者たると職種たるとを問はず知識階層たる學校卒業者全般に對して卒業後の心構へと覺悟とを悟らしたもので[illegible]に關するものであつた、大要左の如し

自分は内地の農村を隈なく旅行して農民の素朴なる點に非常に感心したがその後朝鮮の農村を視察するに及んで朝鮮の農民がそれ以上に素朴であると感じた、勿論その反面知識が足りぬのは否みがたいがそれだけ半島農民は指導者の言ふがまゝに動く傾向が強く從つて指導者に課せられた責任は重い、諸君のうちの過半數は歸鮮した上で指導に當ることゝなるがその意味合ひから二三の話をしたい、朝鮮と内地とは神代から密接不離の關係があることは今更いふまでもないことで、この事柄は朝鮮民族が大和民族と同根同祖であることを示すものである、僅か數百年の歷史と傳統に拘泥してこの同根同祖の歷史的事實を忘れるはず朝鮮問題を論ずることは自分とは全然相容れないものである、諸君は國體の本義を研究し勉强することによつて八紘一宇の大精神を自然と諒解されることと思ふ、大東亞戰爭も共榮圈の建設もこの精神を基幹としてゐることはいふまでもない、朝鮮同胞は一億同胞の一部として大東亞戰爭完遂に挺身貢獻するやう諸君がよく輔導せられることを切望するものである、諸君の先輩が內地遊學に際しては非常な困難と苦勞を經て來たのであるが、今日は幸に奬學會が出來てそれにより非常に便益をしてゐることと思ふ、この恩義に感じて諸君の奮起に期待するものが甚だ大きい、朝鮮の統治については勿論この小磯一人の責任にあるが知識階級、指導者としての諸君のもつ力も甚だ大である、この點をよく諒承して今後共大いに活躍して貰ひたい

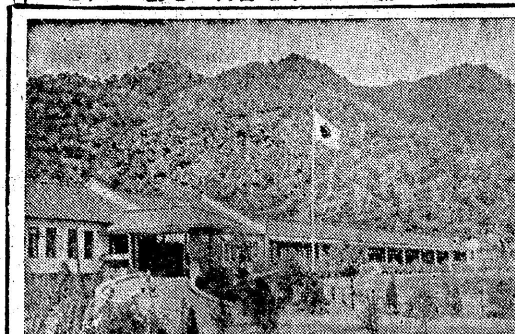

【寫眞＝竣工した平康療養所】

人的資源の確保へ
平康療養所晴の竣工式

【平康にて金村特派員發】決戰半島から結核を撲滅せんとする城大醫學部附屬江原道平康高地療養研究所は昭和十六年日本窒素社長野口遵氏が八十萬圓をポンと投げ出し、また平康有志達は土地を寄附して建設中であつたが、資材難を見事に突破、この程竣工した、その晴れの開所式は新綠映ゆる五月廿九日午後四時卅分から小磯總督代理大野學務局長、水田財務局長、柳生江原道知事、篠田城大總長、結核豫防協會朝鮮地方本部長田中政務總監代理小松主事、內藤法文學部長、佐藤醫學部長、橫地結核研究所長、全永圭同研究所期成會長、松澤平康郡守、德永警察署長、研究所側から野坂所長以下全職員その他官民多數出席の下に同研究所前庭に設けられた式場で擧行、國民儀禮に次いで篠田城大總長の式辭、野坂所長の建設經過報告の後『決戰下いよ〳〵結核豫防對策の緊急が叫ばれてゐる時、こゝに城大高地療養研究所が設立されたとは半島二千五百萬同胞の福音である、今後ますます研究を重ね一日も早く結核撲滅につとめ人的資源の確保を切望してやまない』と小磯總督告辭を大野學務局長代讀、柳生江原道知事祝辭、田中結核豫防協會朝鮮地方本部長祝辭、小松主事、橫地結核研究所長祝辭、全永圭期成會長祝辭、祝電披露に引續き篠田總長から野口遵氏、全永圭期成會長ほか六名に對し感謝狀を授與、皇國臣民の誓詞齊唱あつて午後五時半盛大なる開所式はこゝに閉式した

懸案茲に解決
松澤郡守の談

【平康にて金村特派員發】結核撲滅の聖なる殿堂が建設されて地元民は健康地〝江原道〟を誇つてる、地元代表の松澤郡守並に全期成會長は次ぎの如く喜びを語つた

年々增えつゝある結核患者、ことに廿歲から卅歲までの國家の礎石であり、人生の華ともいふべき青年にとつて多きことの不幸は甚だ遺憾とするところでありますが、當局の御方針もまた日頃官民有志の積極的御後援により多年の懸案であつた高地療養所が時局下あらゆる惡條件を克服し目出度くこゝに竣工せられますとは時局下邦家のため斯界のため貢獻することが出來る國に堪へざるとともに斯る施設を有する平康としても洵に結構なことで、ますます發展せられることをお祈りする次第であります

全永圭期成會長談

國家有爲の人物が病氣で倒れることほど悲しいことはありません、これを救ふ醫療機關こそ今日の國家社會が要求してをります、殊に働き盛りの若き者に多き結核病を豫防撲滅することは時局下最も必要なことで、この見地からこゝに大規模の高地療養所が新設せられましたことは洵に慶賀に堪へません、この施設を當地に誘致すべく最初期成會が設置せられた當時は理解なき一部邑民間に於いて非常な非難があり一時は挫折するまでに至りましたが、幸ひ邑民有志、役員諸氏の活動により時局を克服し今日の如き結果を得ましたことは感謝に堪へません、御承知の通り私はたゞ名ばかりの會長で何も働いたことなく歷代の郡守、署長、邑長ならびに邑員、地元有力なる諸氏の御後援と、當局の熱意ある御援助の賜だと思ひます、回顧すればあの無名な山間僻地が一躍して國家有爲の一大醫療機關が設置せられたとは平康としての喜びであり、且つ地方發展上寄與するところが多いと思ひます

血染の日記

ニューギニヤのブナの密林に於て血で彩られた中村中尉の陣中日記が、『富士』六月號に發表され深い感激を與へてゐる。

德永平康署長談

結核病の問題が重大視されてゐる今日、幸ひ京城帝國大學に於かれまして平康療養所が竣工せらるゝに當つて官民有志の御援助及び各地有志の御努力によりこゝに目出度く高地療養所が開設せられましたことは御同慶に堪へないと共に深甚の敬意を表します、而してこの國家的最初の施設を有する地元といたしましても只奮闘いたしまして斯界に貢獻いたされんことをお祈りしてやみません

安田平康邑長談

國家に捧ぐべき大事な身體を病に侵されて犧牲にせられることは洵に遺憾とするところでありますが幸ひ當局の英斷と地元官民有志の努力により全國最初の療養所が設立せられましたことは洵に結構なことで吾々邑民といたしましても大きな誇りで地方發展のため出來得る限り全幅の協力をいたしたいと思ひます

油斷すれば腦溢血で倒れる 高血壓中風にヤギクマリン 手足しびれ痛み 頭重、耳鳴、舌もつれに 小用近く 最新學說 血壓中樞（急所）注入療法とは？ 詳細說明書（發賣元）進呈 本藥は最近、後頭部に發見された本病の急所（血壓中樞）の任を止めゐる珍しい特殊ホルモン藥で、腦溢血の前ブレ諸病や中風に好評也 東京市目黑區洗足 發賣元 東京理化學研究所藥品科 振替東京八四五 木村藥房（京城代理店）

結核に トクレイズ 本質として菌の增殖發育を抑制せしむる類脂體・特異テルペン合成體なる本劑は、菌蛋白により毒素を退治する各細胞の賦活作用をも發揮し抗病力を振起するを以てその治療成績は積極的なり 文獻贈呈 6圓 12圓 製造 バーチ有限 明商商會 東京・京橋・木挽町

懷中良藥 ホイス 音聲を善くし元氣を增す！ 消化不良、胸腹痛、食傷 頭痛、吐瀉、船車醉、眩暈 定價 金五拾錢（外稅三錢五厘）金貳拾錢（外稅一錢四厘） 本舗 東京・芝・田村町 東京藥院

增産へ挺身する人々へ 心からの感謝でおくる 元氣潑剌の健民をどり 增産音頭 朝日新聞社入選歌 大日本産業報國會制定 厚生省・商工省・情報局 大政翼賛會 後援 小唄勝太郎・波岡惣一郎 市丸・鈴木正夫・山本麗子 ビクターレコード 日本音響株式會社

胃ニ腸ハ ヨキス 佐野博士指導 本劑ハ最新學說ノ合理的高級胃腸藥デ胃腸障碍ヲ恢復シ消化機能ヲ增進シ榮養ヲ增進セシメ非常時局ニ健康報國ノ最適劑ナリ 不斷にヨキス、發作にアスト 定價一圓・三圓 喘息ニアスト本舗 株式會社 巴商會化學部 東京市神田區鍛冶町三ノ一 電話神田

結核患者に快報！ 努力三十年・遂に完成す ホシ結核專門藥 効能 肺結核 肋膜炎 肺炎 加答兒 腺病 症 15日分 ¥6.00 京城府本町一ノ二五 朝鮮總發賣所 東光藥業社 クスリはホシ 東京大崎 星製藥株式會社

鼻の惡い方に 惡化すると頭を台なしにする ピノサン療法 「ピノサン」は鼻ツマリ、鼻カワキ、いつも鼻汁がダラ〳〵出る方や、惡臭を放つ方々から喜ばれてゐる名藥です。詳しい說明書を無代進呈します 定價 十日分二円、三十日分五円、徳用九円 東京市淺草區藏前二丁目五 製劑本家 合資會社 小判屋 代理店 京城府 新井藥房 本町 木村藥房 其他全國藥店にあり

普通海員養成所生徒募集
一、募集人員 約九〇名
二、養成期間 二ケ月
三、志願者資格 （1）國民學校初等科卒業以上 年齢滿十四歳以上ノ男子 （2）身體強健ナル者
四、願書 （1）提出期間 自五月二十五日至六月十日 （2）提出先 （イ）全北群山府本町一ノ三七群山支部 （ロ）京城府太平通一ノ六〇 朝鮮海事報國團
五、選拔 （1）場所 （2）日時 六月十三日午前八時ヨリ （3）方法 （イ）身體檢査（ロ）口頭試問
朝鮮海事報國團群山普通海員養成所

製錬所工員緊急募集
求人者 日本鑛業株式會社咸興製錬所
就業場所 咸鏡南道咸興府
作業種類 製錬、焙錬及其ノ附帶作業
採用人員 〇〇〇名
採用條件 年齢十七歳以上三十五歳ノ身體強健ナル男子
待遇 …
旅費 …
銓衡方法及日時 …
咸興職業紹介所

洋樂はビクター！ ビクターレコードは 山口樂器店 電話本局(2)三〇〇七・〇三

月やく とゞこほりお困りの方や御心配の人 中尾本家

第五期決算報告 新興物產株式會社

安田產婦人科 入院隨意 醫學博士 安田富 京城旭町二（三越裏側）電話 本局② 四六五五番

井上内科 院長 井上國久 昭和通ロータリー 電本1951

徳永小兒科 醫學博士 中橋幸馬 西小門町四一 電光③1960

公示催告

第五期決算報告 朝鮮工業株式會社

佐藤内科 内科一般 X光線科 普通病室 隔離病室 院長 醫博 佐藤小五郎 京城水標町

試せ增米!! 國益『食の友』

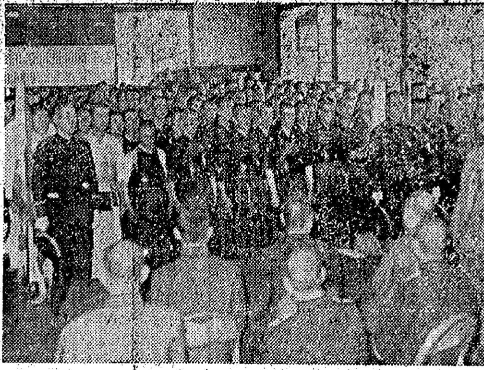

漲る警察官魂

京畿道の武道大會

京畿道第十九回武道大會は管内各警察署代表選拔の精鋭三百餘名が參加して廿九日午後一時先づ大會に先立ち武道祭が高支部長を初め各部、課長、折柄署長會議に出席中の警察署長が參列して嚴かに行はれた、修祓、獻饌、祝詞、玉串奉奠の御儀が行はれ引續き大會に移つた、高支部長の挨拶に次いで前回優勝の甲班龍山(劍道)鍾路(柔道)乙班江華(劍道)羅州(柔道)の各支部からそれぞれ優勝旗が返還され、堀切、臨岡兩教士の打太刀、仕太刀の演武の披露があつて本大會の幕が切られた試合は劍道乙班の火蓋が切られ柔道甲班から紅、白對抗で行はれ、凛々しい闘志に張り切る闘魂を傾けて各代表は何れも武道精神の神髄を遺憾なく發揮同午後四時半大會第一日を終つた、第二日は午前八時から行はれる【寫眞=武道祭】

内地の文壇人を圍む座談會

新興朝鮮の實姿を正確に内地へ紹介するため總力聯盟招聘の中央文壇加藤武雄、丸岡明、福田清人、立野信之及び古谷綱武氏一行は、廿二日釜山着、慶州、大邱、扶餘、大田、京城、新義州、平壤、咸興、清津など各地を視察、その内數ヶ所で開かれる聯盟主催の座談會、講演會に出席したが、京城座談會は六月三日午後七時から府内黄金町京城日報社大講堂で開催

總會　鄕軍盛業洞分會では來る廿日午前九時から盛業國民學校々庭で臨時總會を開く

日本婦道を磨く

日婦京畿道支部の錬成會

決戰下の銃後婦人は先づ健全なる家風を樹立し家庭に職場に戰ふ婦人の意氣を最高度に發揚しなければならないと日婦京畿道支部では婦人の錬成を目指しその手初めとして道内各府、郡の支部長、副支部長四十二名を集めて廿九日から京城府新堂町の道修錬所で錬成會を實施、一行は入所に先立ち午後二時半打揃つて朝鮮神宮に參拜、徒歩で修錬所に向ひ、同午後四時から錬成を開始したが本錬成會は四日間に亙つて行はれ、修養講話、勤勞奉仕と規律正しい生活中に優しい日本の婦道を錬る

經濟決戰婦人大會　日婦京畿道支部の催し

大日本婦人會京畿道支部では昨年五月廿日總裁宮殿下御臨、廿日は恰度滿一周年を迎へ、また卅一日は總裁宮殿下御寄附記念必勝國民貯蓄組合結成の一周年を迎へるので經濟決戰下會員の必勝生活の徹底と必勝を期するため經濟決戰婦人大會を卅一日、六月一日の兩日に亙り京城府民館大講堂で開催する大會參加者は各府郡支部長の外に京畿道修錬場に入所中の修錬會員全員で第一日の卅一日は午後一時から擧式ののち經濟講話ついで時局映畫を觀賞して散會第二日六月一日は午前九時から軍隊見學ののち陸軍病院を慰問して午後一時解散の豫定である

防諜寫眞團總會

防諜寫眞團では決戰を勝ち拔かうと漢江中ノ島附近で寫眞師防諜團の第四回定期總會を廿八日午後四時から龍山鐵道武道場で井上源一氏ほか七名の顧問及び竹中京城府防諜係主任出席のもとに開かれた、最近龍山署の警告を無視して許可なく一般寫眞以外の寫眞師の寫眞撮影をなす不屆な者が增加するので一同はこの取締りに協力することを決議して同五時半解散した

眞鍮器廿五萬點

嬉しい獻納の吉報

大東亞戰下二回目の第卅八回海軍記念日は全鮮こぞつて撃滅精神を昂揚したが、この佳き日を記念して京城在勤海軍武官府の窓口には獻納金が陳列し市をなしてゐる時、またも一郡内で廿五萬點の食器類獻納といふ吉報がとどろき渡つた黄海道鳳山郡沙里院邑民は去る四月十五日十二萬點の眞鍮製食器を獻納して海軍武官府を感激せしめたが、これを聞き知つた同郡では、『我が郡も』と先を爭つて搬出した眞鍮製食器類が數へ切れずツト廿五萬點、これらは、近日中に同郡三好郡守の世話で赤裸々も敵撃滅の爲め出陣することになつたが、一郡で前後二回に亙り總數卅七萬點といふ莫大な數を獻納したのはこれが嚆矢である

田植へ聖汗隊

恵まれた天候と農民の弛まぬ努力によつて苗も順調に伸び京城近郊の田植はここ二、三日中に始まるが、永登浦青年隊北部分隊では猫の手も借りたいほど忙しい農村へ汗の手傳ひをすると共に勤勞精神を鼓吹しようと豊田隊長以下千餘名の隊員が、總動員、雨露の都合を見て來月の第一日曜か、第三日曜に農村に出掛け田植を行ふことになつたが場所は未定

防諜『虎ノ卷』配布

決戰下國民防諜の實を揚げスパイの暗躍を防止するためには先づ防諜觀念の徹底を圖らなければならぬと永登浦警察署では『防諜戰』といふ約廿ページの小冊子三千部を發行、會社、工場の職工達に一般國民に配布することになつた、このパンフレットは十四項に別れ防諜とは何んであり、どんな心構へが必要であるかを誰でも理解するやうに詳しく説明し職業別の注意を羅列したもので頗る實益なものである

朝日會例會

永登浦朝日會では六月の例會を一日午後一時

講演と錬成講座

『生長の家』朝鮮教化部では東京本部教育部長矢野西雄氏を迎へて六月一日午後七時から京城府民館大講堂で『醜ちて止まむ、み民われ』の題下に一般公開講演會を開催、更に引續き二日から三日間、毎夕七時から府民館中講堂で『勝ち拔く生活』皇民錬成講座を開講、一般多數の聽講を希望してゐる

各課競つて"蓖麻作り"

"ひまを見つけて蓖麻を作りませう"と遞信局では蓖麻の畑二ヶ所を各課に整理所、吏員養成所に配布した、各課では各係を單位に空地といふ空地に種を蒔き毎日晝休になると一齊に私設の菜園の蓖麻の手入れが頻つてはじまる、一樣に降りそゝぐ太陽の恵みに綴つてはたが陽舎の陰にある蓖麻はかちかちの痩せた土地に芽生えた、蓖麻の發芽は見る目も頼もし、一方光化門通に面した裏側は伸びく と芽生えても蓖麻を引拔く不心得者がゐて此處の蓖麻はこれまでに三回も種を蒔きかへした、これでも實秋には一石の蓖麻が生産に浮び出るのだ【寫眞=お晝休の蓖麻の手入れ】

白金を供出しませう

『皆さん白金をどしどしお賣り下さい……』京城府及び戰時物資活用協會主催で

大童の戰局は益々逼迫を告げ、金や鍍金には深い關心を持つて供出した人々も白金には案外冷淡であつた、飛行機や兵器、彈丸の製造には意外に多くの白金が必要なのだ、殊に最もゼイタク裝飾品として人間の廻りを徒に光つておほつてゐた品だけに正に『心の米英討つべし』の精神と共に本格的な『白金を賣りませう』の運動が起り六月一日から十日まで三越四階美術部で貴金屬買上げが開始されます【寫眞=宣傳ポスター】

呆れた俄か商人

新商道指導に經警乘出す

最近の商店街は果して新商道の實踐を行つてゐるかどうかを調査し、その指導強化に乘出さうと、永登浦署では去る十七日から三日間に亙り石川經警主任以下係員總動員で企業令に基き一齊取締を實施したが、摘發された總件數は廿九件でそのうち青果、菓物類の無許可販賣者が最も多く廿七件、企業整止を怠つてゐる者が九件、其の他は附屬品の不正販賣、陸上闇取引など二流の商店の違反事件等であるが、青果類の無許可販賣者は殆ど工場勞務者で勤勞を嫌ひ無斷で職場を飛び出し俄商人になつたもので廿九日取調べを終つた石川主任は次のやうに語る

健康な青少年が勤勞を嫌つて職場を離れ不勞所得をしようといふ間違つた考へを持つて居るのです『工場で働けば早朝から遲くまで一定時間勤務しなければならぬので何か働かずして儲ける法はないかと、つい俄商人になりました』と異口同音に言つてゐるのには吃驚しました、後

全南海苔の增產

水試場で工夫者奬勵

【木浦電話】わが國生產の六割を占める全南海苔も十八年度において資材をはじめ資材の入手困難に遭着し前年に比して一千萬束(三千萬圓)の增產はかるべく各方面の注目を集めてゐるが、木浦水產試驗場では最少の資材をもつて最大の效果を擧ぐべくすでに十七年度において試驗濟みのホルモン劑(ヘトロキシン)使用を大々的に奬勵する一方十七年度試驗において錐り七十束の收量に對し天候に應じ篊を入念に吊替へを行ひ一柵當り一日十束といふ增產を見てゐるので、時局に應じて吊替へを今後勵行し、增產を計ることとなつた

戰ふ生活啓發　府で講演會開く

京城府會議では府民の戰時生活啓發に資するため來る卅一日午後七時半から京城府民館大講堂で梨花女子專門學校高凰京氏を講師に『戰時下生活の心構へ』と題し講演會を開催

から商業報國會で開くことになつた、係員も臨席、瀧口署長挨拶の下に防諜、防空等の重點事務打合せを行ふ

加藤武雄氏に少國民文化運動を聽く

總力聯盟では中央文壇から招聘した日本文學報國會員中の加藤武雄氏を圍んで少國民文化運動に關する懇談會を六月三日午後一時から同聯盟で催す、氏は日本少國民文化協會理事、同協會文學部幹事長の職にあつて、少國民文化運動の指導に挺身してゐる

京畿道内署長會議終る

京畿道警察署長會議第三日は前日に引續き午前九時から道廳第一會議室で開催、各署長の管内狀況報告に次いで意見、希望事項の開陳あり同正午をもつて三日間に亙る會議の全日程を終了した

實に惡影響を及ぼさぬやう工場の幹部とも聯絡の上嚴重取締ると共にその啓導に努めようと思つてゐる

夜なきうどん取締

最近不正夜なきうどん業者が續出してゐるので龍山署では近く取締りに乘り出し、不正業者を一掃する。これら業者の中には無許可繊入米を闇値で仕入れて朝鮮餅、すし等を作つて高く暴利を貪つてゐる者や不潔不衛生な容器を使用し不衛生極まる者などがあり、今後どしどし摘發の上嚴罰に處することになつた

國民士風確立

戰時生活の實踐

【東京電話】日常生活に清楚、剛健、清新美を實現しませう―大政翼贊會では國民士風の確立とともに戰爭生活實踐のため、あくまで間に合せる簡素生活、生活の淨化、清新化を提唱、その具體策を練つてゐたが、來る六月一日二日の全國事務局長會議で左の如き指示を與へ、全國的に強力な運動を展開する

運動展開に當つては出來るだけ上から强ひるといふ形を避け隣組、町内會などの申合せなどで自發的に實行されるやう指導する方針であるが、その指導に際して八日に發足した簡素生活協力會などと連繋に於て出來るだけ實情に即した方法を採用するが、參加の團體各團體の協力もそれぞれの團體の特殊機能を發揮し、例へば商店では飾窓を活用するなど早くしかも實効があがるやう考慮してゐる

陸軍倉庫工員募集

京城職業紹介所では〇〇陸軍倉庫工員を募集してゐる、年齡は十八歳以上卅歳までで國民學校卒業者で府内居住者に限る、申込締切は六月十日、自筆履歷書一通に寫眞二葉を添へて十日午前八時から職業紹介所で申込めばよい、銓衡が行はれる

義州の獻金

【新義州】[illegible]決戰下に於ける[illegible]義州邑會議員[illegible]一同は一般邑民の熱烈なる[illegible]國防獻金に寄託方を依頼した

無口、劍道の達人

故柳本少將を語る平野氏

【全州】去る海軍記念日を卜し畏くも第五回大東亞戰爭死歿者の論功行賞のうち殊勲甲、功二級金鵄勲章を拜受した故柳本柳作少將の近親の人が全州に住んでゐる、全州府吉野町平野英氏で氏の令姪(令姉の長女)が柳本少將夫人である、平野氏も東亞組合の理事で、殊勲甲に輝く故提督の靈を祀りつゝ柳本少將の想ひ出を次の如く語つた

私と同じ長崎縣五島の人で平戸中學校から兵學校、海軍大學へ進み卒業して東宮御學問所で海軍武官補佐官として二、三年ゐたやうですが無口の方ですが、謙讓な風格を有し信仰に深い研究家であり、人間として上出來なんでした、剛毅は立派で無刀流の免許皆傳を持つ劍道の達人だときいてゐます、私が二十六年前記念式典に上京した際、東京案内に和服姿で迎へてくれ、水交社に案内して一族とともに會食の一夕を過しましたが、あれが最後の別れでした

瀬戸咸南知事令息

【咸興電話】咸南知事瀬戸道一氏三男正道君(八つ)は腸チフスで加療中の處肺炎を併發して二十九日午前零時五分逝去した、葬儀は三十日午後三時西本願寺で執行の筈

物騒な女中

全北金堤郡月村面新豊里生れ中村應(二三)は去る三月一日から京城府三坂通一〇五の四一土井さん方に女中として働いてゐたが家人の不在中、衣類、寢具類七十五點を竊取して友人の家に[illegible]龍山署に[illegible]

滿洲の皆さんへ

雜穀を有難う

牛島ヨイ子からお禮の手紙

【奉天廿八日發】『雜穀を有難う』と滿洲國が送つた雜穀へのお禮状が廿七日奉天省公署に屆けられた、お禮状の主は京城府内各公立國民學校の生徒から受取つたもので[illegible]滿洲國のお米は今年はどつさり、お米を日本にも滿洲にも送りたいと思ひます

光熙公立國民學校五年生牛島ヨイ子　滿洲國の皆さんお元氣でございませんか、僕達も皆さんのお陰で元氣です、去年朝鮮ではお米が出來なかつたので小麦、粟、豆など滿山送つて下さつて大變有難う、皆さんの御好意がなかつたらどんなに困つたことでせう、僕達が樂しく勉強が出來るのも皆さんのお陰であります。僕達も一生懸命に勉強して皆さんの御好意に報いたいと思ひます、皆さんと手を取つて米英をたたきつぶしませう。僕達は『擧ちてし止まむ』まで一生懸命にやります、僕達は決して負けません、必ず勝ちます。さうして世界を一家のやうに親しくし天皇陛下に忠節を盡したいと存じます、朝鮮は今れんげうの花が咲いてゐます、滿洲はどうですか、どうかお體を御大切にして御元氣で働いて下さい

偉人を一番多く生んだ國

城大文學會で興味ある研究發表

世界史に名を留める政治家、軍人、實業家等實踐型の人物は歐米列強中どの國が一番多く輩出したか、この興味ある研究が來る廿日開催の第二回城大文學會大會に『人物輩出から觀た西洋諸國の文化』の題下に發表される、これは城大文學部教授碓井隆次氏(三)の研究で十九世紀の人物七千餘人の統計から見て實踐型人物は全歐に對し英二〇九名、佛二八三、伊五三、ソ聯一三七、米一五九、獨三五二で右のうち軍人として史上の人物は佛一〇三(實踐型人物に對する三六・四%)英六三(三〇・一%)ソ聯五五(四〇・九%)獨三七(一七・七%)米二一(二〇・一%)伊八(一五・一%)となつてゐて史上有名の偉人を最も多く輩出したのは佛國だ、比率からみるとソ聯が一位で軍國主義國などといはれたドイツは學ぶ藝術の榮える國として敎養他を壓倒し獨一、一〇〇四(五一・六%)英五九六(三三・六%)佛三九〇(三四・二%)ソ聯八〇(一九・七%)伊六九(三二・九%)となつてゐる、これらの統計から氏は北方の國は推究型の國民が多く藝術が榮え、女流家を多く輩出し、哲學文學が發達し、南方の國は實踐型の國民が多く、政治家、軍人、實業家、美術家等が多いといつてゐる[illegible]しないものはなかつた、以上はその一つである

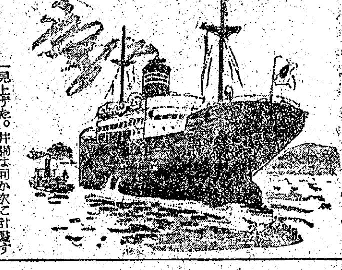

大いなる祭【146】

中野實(作)　三芳悌吉(繪)

ふるさと(五)

船はじぐざぐのコースをとり、二日の後に高雄港へ着いた。

英子は久方振りに踏む故郷の土に、さすがに感慨にせまりながら、見ちがへる程に殷賑をきはめた港の樣子に目をみはつた。

その日は井關の心遣ひから、白鷺も英子ともに普通の旅行者らしく見せかけて、新富のBホテルに旅裝をとき、長途の旅のつかれをしばらくやすめることになつた。

食堂で久振りに落ついた食事をとつた三人は、やがてホテルのベランダへ出た。

『英子さん、感想はどうだね』

『何だか胸が一杯ですわ、まるで今迄のことが夢のやうで……』

『夢……。ほんたうに夢……』

白鷺もや、元氣を取戻したやうに、二人の間に口をはさんだ。

『夢であつてくれたら、どんなに仕合せでせう』

『だが、この陽ざしの下に文明日からの我々には闘爭があるのだよ』

井關は口にしてゐる煙草をきゆうつと吸ひこむと、

『白鷺さん、部屋へ行かう』

『私一人で行きます』

白鷺は淋し氣な目付で長身の井關を見上げながら

『大丈夫、もう逃げも隠れもしませんわ。あたしもうすぐ自分の故郷へ行くんです。そこで、私はもう一度生れかはるんですわ。今度は英子さんのやうな人に生れますわ』

白鷺は二人をのこして二階へ姿を消した。

『大丈夫かな』

井關はその後姿を見送つたが、

『ところで、英子さん、僕は白鷺と一緒にこれから上海に寄つて朝鮮へ行くが、君は明後日十四日の急行で台北へ出發してくれ給へ。切符はここにある』

と、チヨッキのポケットから汽車の切符を取出して、

『あつちには知合があるかね』

『學校時代の友達が二三人居ります』

『さう、では、連絡場所はこゝに置いてある。僕も一度朝鮮へ行つたらすぐこつちへ戻る。それまでに何かいゝ話をきゝ込んでおいて貰ひたいね』

『はい。もう結婚してゐる人ですけれど、學校時代に熱心なクリスチャンだつた人がゐます。そこへおちついて見ようと思ひます。住所は……』

英子は井關の手帖の端にその所番を書き切符と連絡場所の書いてある紙片を受取つた。

『あのフリー・メーソンの會員の樣子だと、いろんな方法で台灣へ入り込んでくるらしいから眞々注意をしてくれ給へ』

『はい』

英子は大きく頷いて、井關を見上げた。井關は何か次に言ひ出すべき事を考へてゐるやうに新しくつけた煙草を手にもつたまま、じつとあらぬ一點に目を注いだままであつた。その白色には一點の私事などを思ふやうな餘裕はなく、ただ次の仕事、次の働きへの熱情が燃えてゐるばかりだつた。英子はそつとため息をついた。そしてひそかに自分を恥ぢた。

『どうかしたの』

『いいえ』

『君も疲れてゐる。休み給へ』

井關は先へたつてベランダを降りて行つた。

その夜、たとへしばらくの間ではあるけれど、井關と離れ離れに居ることが、英子の胸を、波だたせて白鷺とベツトを並べながら、彼女はなかなか寢つかれなかつた。

ラジオ　30日

【第一】正午時報(放)默禱、報道 〇・三〇(大)吹奏樂と軍歌 大阪放送吹奏樂團 [illegible] (イ)[illegible] (ロ)日本海々戰を語る (ハ)日本海々戰 行進曲『大日本』▲一・〇〇(名)物語 足助次郎 [illegible] 太田放送 (大)東太龍 原傳授手習鑑 [illegible] (新大)[illegible] 夜 六・〇〇少國民の時間 [illegible] 6大東亞決戰の歌 7海ゆかば [illegible] 報道 [illegible] 演藝 [illegible]

改造 六月號 定價七十五錢
戰費の問題 ―― 藤田武夫
國民教育の新理念 佐藤得二
經濟動員計畫の前進 [illegible]
戰爭と交通 [illegible]
總力戰略 [illegible]
ズマトラ・林芙美子
支那 [illegible]
山鹿素行 [illegible]
朝 書 兵 [illegible]

五・月一日抽籤

戰時債券當籤番號表(其ノ四)

(金額及等級割增ハ括弧內、別ハ回字太中表號番)

(大藏省・日本勸業銀行發表)

貯蓄債券 9 回 (各行は縦一列を表す)

91602	93172	93209	93283	93352	93621	93637	93934	94254	94626	94647	95204	95821	95760	97003	97179	97518	97798	98078	98173					
76114	76248	76266	76281	78336	79389	79634	79735	81344	82635	83236	83408	84758	85280	85975	86883	88497	88561	89309	90217	90574	90997	91019	91349	
61622	61919	62439	62860	63396	63483	65047	65242	65779	66347	66929	68107	69513	70284	70687	70833	71077	71420	72425	74283	74555	74686	75202	75802	
47665	47841	48614	48708	51595	52998	53144	54156	54558	54804	54948	55080	56482	56811	56960	57125	57215	57515	57582	58007	58357	59317	59414	61100	
30566	30697	30786	31291	31335	32748	33556	33576	33931	38025	38036	38200	39014	39370	40435	41523	41536	41716	44122	44297	45618	45930	45953	46250	
17115	17233	17408	18622	18785	19270	20054	20716	21571	21879	23651	24038	24261	25195	25570	26189	27106	27180	28093	28238	28448	28752	29417	29882	
751	997	1067	1697	2344	2465	3127	3896	4326	5388	7572	8139	8248	8418	10124	10914	11376	13886	14845	15150	15325	15366	16990	17037	
26840	27496	35854	36085	38515	42325	43888	48637	51338	59106	60357	60373	66311	68653	69064	76720	83816	88870	93002	98883	(アキ分)	43	514		
五百圓	29498	五拾圓	17231	68957	84037	五圓	5342	7407	12110	12766	18397	19246	22608	25222	25474	26131								
94236	94355	94741	95162	95275	95892	97027	97263	97761	97901	98215	98567	98802	99779											
88234	88262	88429	88717	88785	89109	89332	89517	89618	90189	90271	91110	91158	91260	91695	91701	91815	92388	92788	92950	93758	94079	94199	94212	
79833	80155	80199	80733	82503	82606	82885	83446	83484	83602	83638	83703	83843	84404	84966	86263	86361	86563	86843	87038	87527	88012	88223		
74286	74591	74603	74919	74925	75097	75239	75357	75773	75792	75871	76383	76639	76854	77328	77602	77831	78143	78347	78414	78774	79416	79470	79488	
68763	68876	68935	69077	69242	69595	69734	70222	70236	70435	70688	71839	71937	72083	72128	72289	72309	72691	72826	72937	72940	73096	73181	73292	
62563	62569	62921	63046	63106	63137	63161	63864	64203	64716	64858	65662	65771	65778	66152	66260	66896	67223	67466	67686	67770	67859	67904	68046	
57363	57574	58248	58581	58696	58936	58975	59270	59308	59874	60244	60380	60459	60639	60815	60986	61006	61011	61436	61553	62128	62182	62382	62432	
49624	49885	50108	50352	51037	51299	51339	51456	51559	52423	52535	52551	52695	52890	53228	53632	53965	55009	55145	55370	55416	56457	57284	57410	
45914	45933	46007	46456	46679	46743	46787	46946	47076	47109	47203	47284	47384	47850	48017	48212	48442	48483	48511	48708	49049	49277	49450	49542	
39463	39511	39546	39957	41198	41257	41551	41591	42013	42027	42077	42317	42996	43057	43551	43590	44043	44271	44754	44868	45505	45541	45804	45810	
32439	32680	32680	32777	33278	33490	33649	33899	33908	34161	35030	36058	36206	36398	37012	37408	37416	37527	37675	38004	38609	38644	38717	39275	
24998	25257	25399	25733	25821	25849	26209	26933	27077	27236	27791	28062	28064	28352	28540	29184	29382	29709	29995	30032	30175	30531	31820	32438	
19599	19677	19788	19946	20803	20842	21466	21637	21644	21666	21826	22633	22763	22886	23107	23212	23315	23425	23701	23704	23840	24005	24348	24534	
15168	15283	15422	15665	15799	15879	15982	16079	16204	16274	17311	17324	17411	17780	18075	18127	18571	18764	18979	18981	19111	19323	19495	19574	
6685	8822	9123	9329	9712	9922	10080	10113	10301	10619	11322	11536	13096	13199	13287	13502	13670	14184	14276	14338	14351	14617	14837		
2944	4091	4094	4541	4577	4745	4820	5198	5594	5658	6105	6608	6656	6668	6891	6928	7374	7622	7828	8057	8090	8215	8466	8553	

貯蓄債券 7 回

(貳等) 參拾圓 壹圓五拾錢券 五圓券 五拾圓券 貳百圓券	432	648	669	692	783	1271	1597	1610	1761	2272	2284	2336	2523	2671	
割增金(壹等) 參拾圓 五拾圓券 四千圓 貳千圓 壹千圓	13180	17255	27794	35474	44075	71718	77907	79184	87468	96098	57171	72605	94736	(參等)	
99755	99835	99890	99977												

98927	98929	98953	99003	99017	99081	99134	99148	99157	99325	99432	99446	99457	99474	99486	99493	99514	99521	99648	99683	99691	99726	99731	99739
98181	98191	98194	98220	98280	98281	98286	98315	98387	98390	98396	98468	98474	98488	98510	98553	98688	98704	98725	98780	98808	98875	98913	98923

國債 戰時債券 7 回 (五圓券 拾圓券 五拾圓券)

97866	97913	97920	97939	97944	97981	98013	98046	98049	98050	98128	98152
97373	97386	97415	97491	97520	97574	97588	97649	97754	97764	97771	97817
96865	96867	96879	96931	97056	97093	97113	97217	97232	97253	97290	97359
96056	96110	96188	96223	96305	96318	96400	96409	96416	96505	96744	96853
95730	95741	95761	95815	95895	95905	95971	96003	96009	96031	96033	96054
95281	95346	95403	95430	95489	95515	95545	95593	95637	95685	95702	95707
95050	95059	95061	95069	95071	95142	95189	95190	95216	95231	95240	95253
割增金(參等)	94904	94970	94974	94991	94996						

京日案內
案內料金(前金)　種別　一件一回(税込)
一號型(五行)　金五円五拾錢
二號型(十行)　金拾壹円
求職一號型　金壹円[illegible]
姓名在社　毎回[illegible]
申込は[illegible]午後五時まで[illegible]

女子事務員採用　年齢十八歳以上[illegible]　新井藥房
社員採用　[illegible]
海苔加工經驗者　[illegible]　小西商店
京日案內御用命　[illegible]
天然スレート(平山郡石瓦)　三和石瓦企業社
求人　守衛　給仕　小使　[illegible]
天一齒科商會
引越　荷物　造運搬　共同組
花柳病專門　松野醫院
御教授　[illegible]　光原白英
朝鮮犬　[illegible]
花柳病專門　岩本醫院
建築修理　防空壕造築　改造　岡崎町[illegible]
美乾夏內科　醫學博士[illegible]
ピアノ　オルガン　[illegible]
謄寫印刷
男女　[illegible]
大陸神樂園
移轉挨拶
○防空資材○　朝鮮中部防空防火協會
各地代理店募集　京畿中部防空防火協會

女子事務員採用　[illegible]
三井物產京城支店
女子事務員募集　[illegible]
朝鮮電力總務課
事務員守衛採用　[illegible]
二號型(十行)
タイプライター　[illegible]
帳場　[illegible]
求資壹萬圓　[illegible]
土地　[illegible]
賣家　[illegible]
求工場　[illegible]
荷造配達係募集　[illegible]
女子　[illegible]
オルガン　[illegible]
女給募集　[illegible]
二號型(五行)
寫眞　[illegible]
女中　[illegible]
賣家　[illegible]
家庭　[illegible]
代診　[illegible]
求貸　[illegible]
求下　[illegible]
求職　[illegible]
醫師　[illegible]
產婆　[illegible]
貸事　[illegible]
求貸　[illegible]
看護　[illegible]
三共商會支店

城寶　二十七日より　ニユース文化　日本ニユース　光の日　菊　海ゆかば
明治座　二十七日より　日本ニユース　北の仔　海軍戰記
京日文化劇場　日本ニユース　基地の建設　マーム坊　鐵血陸戰隊　光の日
若草劇場　二十七日より　日本ニユース　北の仔　海軍戰記
城南劇場　二十九日ヨリ五日間　日本ニユース　少年部隊　働く少年　ハナ子さん
中央劇場　二十九日より五日間　日本ニユース　東進　ごころ抄　廣子供　ハナ子さん
和信映畫館　二十七日より　日本ニユース　森の野球團　光の日　基地の建設
朝日座　二十九日より五日間　松竹爆笑　演藝大會
桃花劇場　二十八日より三十一日迄　日本ニユース　我等今ぞ征く　幽靈大いに怒る
喜樂館　五月廿九日より五日間　日本ニユース　朝鮮に來た俘虜　護る影
浪花館　二十八日より　日本ニユース　生きた慰問袋　富士に立つ影
新富座　卅日卅一日夜二日間　金小浪一行　建設舞臺
東洋劇場　二十九日より　青春座　眞實路
大陸劇場　廿九日ヨリ　日本ニユース　朝鮮に來た俘虜　護る影
京城劇場　日本ニユース　光の日　菊　海ゆかば
第一劇場　館內修繕の爲休館

夕刊
京城日報
京城府太平通一丁目三十一番地
發行所 京城日報社

奥地進攻態勢整
空し、重慶必死のあがき

【中支〇〇前線廿八日同盟】巴山山系の險峻に據る敵江防軍三個師三萬を包圍した皇軍は重慶が最後の恃みとする宜昌前面の雨台山、鄧家嶺の兩要衝を攻略、遂に宜昌峽を制壓する態勢を完成、今や皇軍得意の山岳戰は隨所に展開され奥地進攻の態勢も整ふに至つた

すなはち敵第六戰區の牙城常德進攻の態勢を見せつゝ突如反轉し機動戰の妙を發揮して宜昌前面に進出したわが精鋭諸部隊は終始敵の意表を衝き、死もの狂ひの重慶軍の抵抗を片つ端から蹴り去つたのであるが、重慶唯一の恃みとする天然の險嶮要害も皇軍の猛威の前にはなんら効なきこと暴露されたのである、また同地一帶の制壓によつて和平地區民衆は勿論重慶治下民衆に與へる影響は想像以上のものがあらう、これに對して重慶は頽勢挽回に必死のあがきを見せ、特に敵航空部隊の活動は常になく眞剣なものがあつた

しかしこれとてわが精鋭の前には到底抗すべきもなく忽ちのうちに長陽、漁洋關、雨台山、官莊の險を奪取されてしまつたのである、一方この線を確保した皇軍はいまや敵の心臟部に鋭き匕首を擬した形となり重慶本營の死命を制せんとする態勢を整へたといふべきである

獨ビゼルタ港爆擊

【ローマ廿八日同盟】伊軍司令部廿八日發表戰況次の如し

北阿のビゼルタならびに……を攻擊し上陸用舟……を擊破した

敵隨時、隨所に潰滅
著し、厭戰氣分の濃化
遣支軍週間戰況

【南京廿八日同盟】支那派遣軍週間戰況(五月廿八日發表)

さきに洞庭湖北岸湖南の穀倉と稱せられる洞沼地區を掃蕩したわが空陸の精鋭はあくまで攻擊の手をゆるめず殘敵の徹底的殲滅を期しつゝあるが、さらに新行動を起して敵の意表を衝き廿日突如敵第六戰區の第一關門たるのみならず補給基地として重要なる漁洋關を奪取、廿四日には敵第八十六軍の本據たる長陽を完全に占領し目下なほ戰果擴大中である、なほ最近重慶軍部門における戰力の低下は全く收拾もつかざるもの如く重慶將領間の共同運動全くなく隨時隨所各個にわが精鋭の攻擊下に敵なくも潰滅し去つてゐることは敵戰力の低下とゝもに敵將兵間に厭戰氣分の濃化せることを思はしめるものである

なほ全作戰に終始協力せる國府軍鄒平凡軍は頑敵を擊破、廿二日正午敵第百八十五師の本隊長部を完全に占領し、また華北においては敵楊友伯麾下の千五百を完全に武裝解除せしめた吳化文將軍麾下の國府山東方面軍の精鋭をはじめとして重慶軍の戰列に參加せる國府軍の活躍は日增に活潑を極め多大なる戰果を收めつゝある

華北に展開中の十八春太行作戰は石太西南地區の共產軍徹底潰滅を最後に多大の成果を收めて本月廿日終了した、陸軍航空部隊は各地區にわたり連日地上部隊に緊密なる協力をなす一方、廿一日前後二回にわたり衡陽、遂川、さらに廿二日には長興、建甌飛行場を奇襲と共に敵軍事施設を爆破した

米戰時動員局新設

【ブエノスアイレス廿八日同盟】米國大統領ルーズベルトは廿八日國內の戰時活動を一手に掌握統制する新機關『戰時動員局』を設立し長官に經濟安定局長官バーンズを任命した旨發表した、戰時動員局には諮問機關として戰時動員委員會が附屬し委員長はバーンズが兼任その下に委員として海軍長官ノックス、陸軍長官ステムソン、戰時生產局長ネルソン、大統領特別顧問ホプキンスの五名が任命された

菅原中將參內

【東京電話】さきに晴れの凱旋をした菅原道大陸軍中將は廿九日朝宮中に參內、畏くも 天皇陛下には同九時半表御座所に出御あらせられ同中將に拜謁仰付けられ、同中將は恐懼御前に參進、東條兼攝陸相、杉山參謀總長侍立の上在任中の軍狀を具さに奏上申上げれば天皇陛下には優渥なる御言葉を賜ひ厚くその勞を犒はせられて入御、菅原中將はさらに御內儀に參進、皇后陛下に拜謁仰付けられて退下、同中將はさらに南溜間に於いて祝酒を拜受、御菓子を拜受、恐懼しつゝ宮中を退出した、なほ畏き邊りでは御慰勞の思召をもつて御紋附木杯ならびに金一封を同中將に下賜あらせられた

官廳事務中止せず
故山本元帥國葬當日の注意

【東京電話】故山本元帥の國葬當日なる六月五日は國葬令第四條に依り廢朝なるも決戰下の時局に對處して各官廳では官廳事務を中止せず平常時と同じく事務を執ることとなり、廿八日の定例閣議で星野書記官長は『國葬當日の官廳事務に關する件』に對する說明をなし各閣僚の了解を得、書記官長通牒に依り次の如き通牒を發した

來る六月五日の故山本元帥國葬當日は國葬令第四條に依り廢朝を仰出され國民喪に服することになつたのであるが、廢朝は官廳事務を中止する意味ではなく、當日各官廳各學校等に於ては遙拜等を行ふべきは勿論のことなれども、時局に照らし全然事務を中止するとか、休業をなすが如きは適當ならざるやう各關係者は徹底を期せられたし

府內金融機關平常通り營業

朝鮮金融組合加盟各銀行並に金融機關は六月五日故山本元帥の國葬日當日平常通り營業する

進擊する獨戰車隊の精鋭＝東部戰線＝

赤軍に殲滅的打擊
クバン地區 空前の戰車機動戰

【ストックホルム廿八日同盟】廿六日を期して開始された赤軍のクバン橋頭堡總攻擊は獨軍の果敢な追擊に遭遇、廿七日夕刻にはその保有兵力狙擊兵十個師團、戰車五個旅團に殲滅的打擊を蒙つて空しく敗退、獨軍は遂に寸土も許さなかつたが、赤軍は前後二日間にわたる痛手にも屈せず新鋭兵力を續々繰出して廿八日早朝ふたゝび總攻擊を開始、クバン河口南方の沼澤地帶を前壁に包んで空前の白熱的戰車機動戰が展開されてゐる

前線報道によれば獨軍當局は今次赤軍のクバン橋頭堡夏季作戰の魁けと見て戰局の推移を重視してゐる、米英兩國の報道陣もまた赤軍の攻擊目的をクバン橋頭堡を回復して反樞軸軍のバルカン侵攻作戰への途を開く前提として成行きを注目してゐる

廿八日現在の戰局は各情報混亂して收拾困難だが赤軍の戰車、飛行機損失數は甚大でこのまゝ戰鬪を繼續する限り獨軍の手腕性に富む迂回包圍戰法にひつかゝりハリコフ敗戰の二の舞を演ずる可能性が多く赤軍筋でも焦燥の色を露骨に示してゐるやうだ

獨軍戰況發表

【ベルリン廿八日同盟】獨統帥大本營廿八日發表

一、東部戰線クバン橋頭堡においで赤軍は廿七日も戰車ならびに空軍部隊の掩護の下に終日攻擊を繼續した、獨軍は空軍の效果的協力の下に大損害を與へて敵を擊退した、爾餘の戰線においては獨軍突擊隊および偵察隊の活動があつたほか戰線は極めて平靜であつた

一、廿七日夜英空軍擊擊機部隊は密雲を利してドイツ領土內に侵入數ケ所に爆彈を投下したが、うち三機は擊墜された、また同夜西部ドイツにも英空軍が來襲、特にエッセンでは住宅區域ならびに病院群が爆彈および燒夷彈の的となり非戰鬪員に損害を生じた、現在までに判明したところでは同方面において敵機廿機を擊墜してゐる

一、地中海方面、獨空軍はビゼルタならびにスース港灣を爆擊、敵船舶に相當の損害を與へた

華府會談發表に米輿論不滿

【ブエノスアイレス廿七日同盟】前後十數日にわたつて行はれたルーズベルトとチャーチルのワシントン會談ならびにこれと併行して行はれた米英兩國軍首腦の協議の結果については廿七日大統領秘書スチーブン・アーリーから極めて簡單な發表が行はれ「將來の作戰について完全な意見の一致を見るに至つた」とあるだけであまりに簡單であるため米國輿論は相當不滿を抱いてゐる模樣で政府の祕密主義を攻擊する向が多くワシントン發の各紙も、大統領秘書の發表文は僅か廿二語しかない、これでは會談の內容について知ることは出來ないと政府の態度を非難してゐる

我が提案に贊意
日佛印物資供給協定進む

【サイゴン廿八日同盟】去る廿五日鈴木總領事より佛印當局に手交したわが對佛印供給物資協定案に基き廿八日午後四時(現地時間)總督官邸において第二次會談を行ひ鈴木總領事、マルタン經濟局長は供給物資の數量、品目、輸送方法などに關し長時間にわたつて具體的協議を行つたが、右會談において佛印當局は大東亞の現狀をよく認識し、わが方の提案に對し原則的贊意を表したものと解され同交涉は今後急速に妥結に至るものと見られるに至つた、よつて田代公使は鈴木、マルタン會談の結果をダラットにある芳澤大使の下に報じ打合せをなすため藪田總領事、河野、佐藤領事を帶同、廿九日朝ダラットに向ふことになつた

戰爭生活協力會設立

【東京電話】勝つために生活を刷新しようといふ國民の要望は日毎に高まり翼贊會でも戰時生活確立運動を今年度の重要實踐として取上げてゐるが、この全國的な生活刷新氣運に應へて大日本生活協會をはじめ永年國民生活問題の指導研究を進めて來た全國廿五の諸團體が相攜へて運動の陣頭に立ち有機的運動を展開するため發起會の斡旋で大同團結し『戰爭生活協力會』を設立することゝなり廿八日午後一時より翼贊會本部大會議室に設立總會を開催した

發起人代表として大日本生活協會常務理事岸田軒造氏が挨拶をなし座長に食糧協會常任理事入江魁氏を推して設立經過報告、會則審議後役員選考に入り、會長に大政翼贊會國民運動局長相川勝六氏を推薦、會長より理事長に日本生活協會常務理事岸田軒造氏をはじめ全國『友の會』中央部長羽仁說子、大日本婦人會生活部長の佐伯テル同女史など十四名ならびに監事、評議員など各役員を指名依囑、各役員挨拶、來賓の祝辭があつて三時閉會したが、席上左のごとき申合せを行つた

國民常在戰場の精神を昂揚し食住の全面にわたり刷新を斷行すべきはわれらの使命重大なるを思ひ協心戮力生活指導の統一を期しもつて戰爭生活の實踐徹底運動に挺身せんことを誓ふ

出版事業令施行規則公布

國力戰遂行上出版事業の負荷する任務の重大性に鑑み政府は國家總動員法により出版事業令を發布、內地は二月十八日、朝鮮は三月一日それぞれ發布したが、朝鮮においては同令施行規則が府令を以て廿九日公布、三月一日に遡つて實施された、同令によつて出版事業は日刊新聞及び雜誌、通信、社報、報告など永續性、營利性を帶びざるものを除外した他の全出版物が適用され、出版事業の新設、合併、事業の讓渡の場合はいづれも許可を受けるものであり、出版事業をして國家目的に歸致せしめ凡愚を排して必要なる出版物を確保、用紙の重點配給を狙ひ指導の徹底を期するため週刊紙、旬刊紙、公益團體機關紙或は國家目的に副はざるものなどの適用を受け出版事業の整合或は休止を命ぜられることがある

なほ內地の許可官廳が紙の年間使用量によつて主務大臣と地方長官との二本建であるに對し朝鮮は總督一本建であり、內地では法令によつて新設團體たる日本出版會を設立したが朝鮮にはこれを規定してゐない

國家管理要望
私學校長會議

【東京電話】今次學制改革の成否を決定する私學制度刷新に關して文部省は慎重に機構を練つてをり、すでには女專、高商校長の意見を聽取し、その意見を參考に刷新に着手するが廿八日も前日に引きつゞきさらに私立醫專、齒科醫專各校長の參集を求めこれら意見を聽取した

廿七日の私立高商校長會議では教育の國家的管理の建前を本格的に強化すべしとの積極的意見が續出私學制度を否定するが如き意見も私學關係者から出たが廿八日の醫專校長會議においてもこの傾向は多分に認められ、大體これら私立學校は國家の線に振りかへいはゆる民有官營を希望としてはかゝる要望に立つかがみ來る一、二の兩日開催される私立學校財團理事會議において相當積極的意見を表明するものと期待され成行を注目されてゐる

なほ醫專校長會議では一部に私學の特性を活かして之を強化すべしとして次の如き意見も開陳された

一、私學の國家的助成の強化は當然なるも私學の特色(創立精神、私學精神など)は全く失はぬやうに考慮されたい

一、私學は貧弱なる經濟力をもつて經營されてゐる國家の經濟的助成を望むも財政困難の場合は[illegible]助成をされたい

滿洲人造石油設立

【新京廿九日同盟】滿洲國政府では液體燃料製造事業の急速發展をはかるため、政府、滿鐵、帝國燃料の共同出資により資本金五千萬圓(拂込一千二百五十萬圓)の滿洲人造石油會社を設立することになり、近日中に設立準備を完了、六月早々營業を開始することになつた新會社は人造石油の製造に經驗を有する滿鐵撫順工場で製造、若留り航空燃料に緊要なブタノールの早期生產を行ひ、撫順工場の生產によつて人造石油事業の國策的推進及び技術陣の統一強化をはからんとするもので、社長候補に前滿鐵理事撫順炭坑長久保研氏が有力である

平壤 咸興 兩稅監局長更迭

小池平壤稅務監督局長、吉岡咸興稅務監督局長の兩氏退官に伴ふ後任局長の異動は廿九日左の如く發令されたが今回の異動は地方行政の中樞を握る部門が非常に若返り決戰地方行政に清新の意氣を注入したところに特色がありこの點が注目される

(忠北警察部長)道事務官 吉滿二次郎
全羅南道警察部長を命ず

(咸南警察部長)同 原田一郎
平安北道警察部長を命ず

(平壤)本府稅務監督局長 小池泉
(咸興)同 吉岡三浦
依願免本官(各通)

(會計課長)本府書記官 森長文
任本府稅務監督局長
平壤稅務監督局在勤を命ず(二)

(大邱)本府稅務監督局長 小田正義
咸興稅務監督局在勤を命ず(二)

敍高等官二等
(全南警察部長)本府道事務官 阿部泉

任本府書記官
(平北警察部長)同 日笠博雄
警務局衛生課長を命ず(四)

任本府書記官(四)
財務局企畫室兼稅務局監察課勤務を命ず

(慶北內務部長)同 山村正輔
任本府稅務監督局長(三)
咸興稅務監督局在勤を命ず(三)

(文書課長)本府書記官 倉島至
任本府道事務官(三)
慶尚北道內務部長を命ず

(司計課)本府事務官 片山一郎
任本府道事務官(五)
忠淸北道警察部長を命ず

(保安課)同 原口貫
任本府道事務官(五)
忠淸南道警察部長を命ず

(衛生課長)本府書記官 吉良喜重
總督官房會計課長を命ず

(企畫室兼監察課)同 山名酒喜男
總督府文書課長を命ず

總督府辭令(廿八日)

補咸南公立高等女學校教諭(五)
(元山)公立高等女學校教諭 泉川克己
補安岳公立中學校教諭(七)
公立中學校教諭 中田忠治
補江陵公立實踐女學校長兼教諭
江原道公立國民學校訓導兼公立實業學校長 鈴木巌
(六)
任本府技師遞信局勤務を命ず(七)
(殖産)本府技手 只野宗道
本府遞信局書記 三宅二郎
同 江口正吉
同 片岡橋
同 安武寅八
同 吉良讓弘
同 平野長松
任本府遞信事務官(七)(各通)
本府遞信技手 鈴木隆一郎
兼本府技手 伊東靜江
任本府遞信技師(七)(各通)
本府遞信局書記 高橋隆七
同 落木來治
同 小原眞一
同 佐原霧一
同 秋田道正
同 松田節生
同 今橋卓三
同 上野讓吉
任本府鐵道局事務官(七)(各通)
本府鐵道局技手 保水仲彦
同 安部源織
同 甲賀五郎
同 村木繁郎
同 町田哲志
同 管井捕道
同 青木利信
任本府鐵道局技師(七)(各通)
兼任本府穀物檢査所技師(四)
本府農事試驗場技手兼本府技手 鈴木昭
任本府農事試驗場技師(七)
(岩手)地方技師 小嶋重勝
任本府水原高等農林學校教授(七)
京城帝國大學豫科助教授 師任文夫
任本府陸軍兵志願者訓練所教授
(七)
本府平安南道視學 篠原篤
任本府道視學
平安南道在勤を命ず(八)
本府道技師兼本府穀物檢査所技師兼本府專賣局技師 成田泉
免兼本府穀物檢査所技師
本府水原高等農林學校生徒主事兼教授本府農事試驗場技師 中島友輔
免兼本府農事試驗場技師
本府水原高等農林學校教授兼本府農事試驗場技師 武本伯雄
免兼官
(財務)本府理事官 水谷隆夫
本府遞信事務官 永田源吾
同 岩見保
同 岩坂哲五郎
同 山口留吉
本府專賣局事務官 立山武三
本府稅務監督局事務官 岡本繁
本府稅關稅官 富永敏一
本府道督視 福田實
本府道技師 井上彥勝
同 森口寅三郎
依願免本官(各通)
(咸南)本府產業技師 山川一
(忠南)同 高橋利泉
願に依り本職を免ず(各通)

消息

◇佐藤勝氏(本府法務局保護課長)廿九日『あかつき』で歸城
◇眞崎長年氏(本府統制會社々長)同上
◇吉良喜重氏(本府衛生課長)全南北視察を終へ廿九日『あかつき』で歸城
◇野村彥雄氏(野村證券京城支社長)新任挨拶のため廿九日來社
◇雨森憲次郎氏(同前京城支店長)・東京本社轉任挨拶のため同上
◇森浩氏(總督府圖書課長)江原道警察部長會議出席のため一週間の豫定で廿日出發

決戰半島に告ぐ (7)
智慧と汗を絞れ
皇民本然の姿
宇垣一成

一億決戰の態勢下、吾輩が半島二千五百萬同胞諸君に切望するところのものは、願くば正しく朗かな氣分をもつて智慧を絞り、汗を絞つて頑張り通せ——といふことだ、即ち創意し、工夫し、堅忍持久、職域に奮鬪努力することである

大和言葉に、神々しい、清々しい、懷しい、といふ言葉がある、瑞穗國の大和民族が一億一心の氣力で戰ひ拔いてゐる日本國民の今日の姿は正しくこれである、これを言ひ換れば勤勉、堅忍不拔、自ら奮勵し奮鬪して行くところの姿であつて、この清い、神々しい、なつかしい日本的な營みこそ萬古不易の國體から迸るところの日本國民本然の姿なのである

半島 は併合以來、この日本的な營みを身につけるべく努力して來た、建國以來李朝に至る迄の頽廢誅求の歷史に萎縮しきつてゐた民心は、韓國併合といふ空前の盛事に遇ふや翕然として潑剌たる生氣を喚起したのである、暗澹の深淵にして[illegible]の深淵なる如に天日を仰ぐの慨であろう、半島躍進化の歷史、殊に世界に比類なき統治が半島に於ける今日の隆盛を招來せしめたことは疑ふべくもないが、半島蒼生の營みも亦壯とすべきであつた

李朝において疲弊困憊の極に達してゐた朝鮮が翻然として立直るといふことは至難であつたに違ひない、昭和六年吾輩が赴任した當時は恰も第一次世界大戰後の世界的不況の影響を受けて半島農村は疲弊の極に達してゐた、しかも朝鮮は人口の八割二分迄が

農民 に依つて占められてゐる文字通りの農業立地なのである、即ち、この農村を生かすこと、それ自體が朝鮮の發展なのだ、そこで、まづ農山漁村の振興運動を徹底的に實施した、これと同時に沈滯し切つてゐる民心を喚起せしめるため自力更生運動を展開せしめた、而して初期計畫が終り、漸く更生の曙光を見るに至つたとき、即ち、昭和十年十月、始政廿五周年記念日を迎へた、こゝに於いてこの運動を一層強化するとともに心田開發の標語によつて『まづ心の田を耕やせ』と精神作興に努めた

心田開發、就中、宗教復興に依る心田開發は、目に映じて農民達に生氣を與へた、一色服に着替へて精一杯働くとともに婦人も

內房 から飛び出して夫とともに働くのだ、內地の農村婦人が、それこそ夜の目も惜んで働いてゐる勤勞の美風を朝鮮農村振興のために方就價の風を一掃すべく、白衣を捨てゝ、色服を着用せよと獎勵した

白衣を纏つて泥田に立つ農民——そんな恰好で どうして仕事が出來よう、朝鮮婦人の殆どは、その洗濯をしてゐる間に生涯を終つてゐたのだ……は絕對に半島婦人の身につけさせねばならない、かうして男も、女も、年寄りも、めきめき働くやうになり、半島は正しく窮貧の面目を取り戻した、一方、その氣力をもつて北鮮開發、半島重工業化に力を致した

昭和十年八月退任、爾來南、小磯兩總督の統理よろしきを得て、今日の朝鮮は一躍東亞北方の兵站基地化し大東亞の指導者として名實ともに揺がぬ地位を確保したのである

思へば、吾輩の就任前後滿洲事變に遭ふや

敢然 として起ち上つた朝鮮、しかもその後、支那事變を克服して營々皇土の一翼に大政翼贊の協力を捧げつゝある朝鮮、感慨や、正に無量である

しかも、近代戰の重大要素たる經濟戰の基地として重大なる任務を負荷し、就中、戰略的資源の鍵ともいふべき食糧確保上の據點として重大なる役割を果しつゝある朝鮮である、況してや、北方の鎖鑰に當るに至つて、全く皇民的修練あり、大東亞を指導するに遜色なき皇道精神の體得あり、正に清く神々しく、なつかしき皇民本然の姿といはずして何と言ひ得よう

決戰 下生活上の隘路、資材獲得上の苦心、いろ〱困難な點があるに違ひない、併しながら、智慧を絞り、汗を絞り、頑張り通してこれを克服するところに皇民本然の姿がある、密かに二千五百萬同胞に望むところのものは、戰爭の眞意義を把握し、これ祖國が敢闘しつゝある大東亞に顧慮して聞隙するところなき忠誠心の發揚である、そのためには、まづ、自己の立場と地位と而して任務とを認識し、負荷の使命を完遂すべく職域に挺身すべきである【寫眞＝宇垣大將】

語る人 宇垣一成大將は岡山縣人、明治元年六月生れ、明治廿四年陸軍步兵少尉に任ぜられ大正十四年陸軍大將に昇進、その間各要職を經て大正十三年清浦內閣の陸軍大臣に就任、加藤、若槻兩內閣にも留任し、昭和四年濱口內閣の陸軍大臣に親任せられ、昭和六年朝鮮總督に親任せられ南綿北羊、北鮮開拓等で名總督の譽が高かつたが、十一年辭任後十三年五月外務大臣兼拓務大臣に親任され同九月辭任した

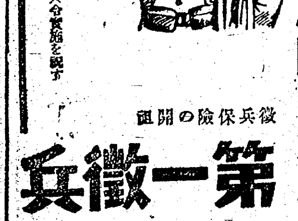

徵兵保險の開祖
第一徵兵
京城永樂町・笠山大橋通

モスキトン(マルホ)
蚊よけ・カユミ止
蚊、南京虫、蚤虫類の奇襲に惱む兵隊さんへ絕好の慰問品

輝文堂 新刊 東京市神田區美土代町十 振替東京一八三五九二
白井喬二著 國史挿話全集 全十卷愈々完成
一億同胞に捧げん二千七百年の歲月を通して現はれた民族精神の眞髓を綴る感激と興味横溢の物語
(目錄呈) 四六判上製 價各三・二〇 送二四
武野藤介著 戰線餘白 新鮮自ら自賞する作品集 B6上製 價一・八〇 送一二
秋山六郎兵衞著 回想と自覺 魅力多き自淵の珠玉篇 B6上製 價二・〇〇 送一二

古便を排泄する
ヨーソ
便秘
古便の毒で
胃腸は狂ひ
頭はボケる
固いと放つて置く人は非常に腐つた古便は醱酵して毒素を沸かし、胃腸の働きを狂はす許りか、頭までもボンヤリ鈍くさせる。ヨーソを服むと、二三日前頃臭の古便が大腸に出るが、出切ると次から軟便が毎日快通し、健康になる。次の様な人は一度お試し下さい
○便秘でイライラする人
○下痢のくせに出しぶる人
○胃腸弱くヤセ衰へる人
○食慾なく消化悪き人
無代進呈
一圓五十錢、三圓、五圓(藥店にあり)
朝の快通

夜間作業の
視力を護れ
パリハ

作業能率も視力の強弱に左右されることが多い
眼の榮養には…
缺かさずハリバを運用しADを充分に補ふこと
發賣は藥店へ

電球のよさ
マツダ
長壽命
明視
節電

電球お買求めの節は必ず廢電球を御持參下さい
マツダランプ
東京芝浦電氣株式會社

朝夕一粒
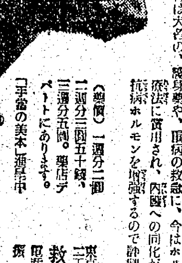
心臟・胸・胃の弱い方に!
特種動物ホルモン精膽精藥
救心
動悸、息切れ、熱、ね汗を去り、食慾を增す
『救心』原料の猿膽、麝香、熊膽、牛黃、眞珠、等は、昔は大名の、腹身藥や、重病の救急に、今はホルモン療法に賞用され、內臟への同化が早く抵抗ホルモンを增強するので評判!
(藥價)一週分二圓 二週分三圓五十錢、三週分五圓。藥店デパートにあります。
『手當の美本』進呈中
東京市京橋區西八丁堀二丁目十二
救心本舖
電話京橋(56)二〇一一番九〇四番
振替東京七二六番
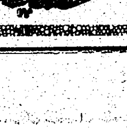

畫布に溢る決戰調
半島美術の粹 鮮展あす蓋開け

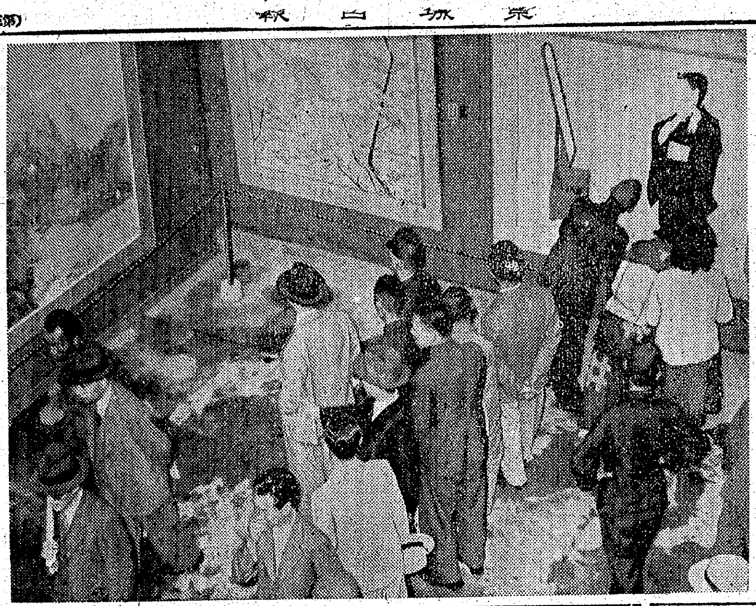

決戰下に半島美術の粹を誇る第廿二回朝鮮美術展覽會は卅日から六月廿日まで總督府美術館を會場に蓋開けするが、恒例の招待觀覽會は廿九日午前九時から府内各官廳銀行、會社、學校方面諸團體及び出品者四千名を招待して開會した、定刻前から入場者は殺到し、若葉の鋪道に國民服や紅い洋傘の列が續く、大東亞戰二年目に於ける目覺しい日本畫の躍進は亞細亞復興の凄じい氣魄が美術の世界にも滲透して作者の性格をも日本的に鍛へ上げてゐる、半面洋畫壇は例年通りの調子で何れも最大の努力を傾注して明朗健全な戰時色讃へる眞摯な製作態度が窺へる 第一部會場入口には『粧ひ』の少女の清楚健全な發剌さ『收穫』の農村の素朴さが眼をひく他『[illegible]』『銃後』『訓練』『少年作業戰士』等何れも前線の緊迫感を銃後に傳へ生産擴充の雄雄しさを畫布いつぱいに躍動せしめて鑑賞者をひきつける 第二部では觀音菩薩像と老人像の多いことも時局色を反映して頗る明るいねらひ、今は亡き海の荒鷲をモデルとした相澤穗子さんの『武藏の遊擊』に敬虔な眼差しを送る、第三部工藝、彫刻出陳、精巧な技法に何れも例年の作品を凌ぐ出來榮え

第一部七十六點、第二部二百卅八點、第三部百十五點は半島美術のけんらんさを一堂に繰展げてゐる【寫眞＝觀覽日の鮮展】

映畫"前進する朝鮮" 南方、樞軸諸國に紹介

南方共榮圈に對する映畫工作の重要性が要望される折柄、朝鮮總督府では情報局監修のもとに日本映畫社と共同製作で大東亞戰下兵站基地として活躍する半島の姿を描く『前進する朝鮮』四卷を製作、獨、伊、佛、泰、タガログ語など十ケ國語のアナウンスを付して南方および遠く樞軸諸國へ贈ることになつた、情報課では農業、重工業、鑛業、鐵鋼各方面の特別企畫會を開催して同映畫の完璧を期してゐるが、躍進する農業、逞しき重工業、水力電氣を背景に、前進する朝鮮の全貌を描く同映畫の完成は期待されてゐる、なほ日映中野監督はこのほど來城全鮮にわたる實地踏査を開始した

玄海に海洋筏 眞崎鮮木社長談

【釜山電話】朝鮮木材社長眞崎長年氏は船用材移入交渉のため九州各地に出張中のところ、廿九日朝釜山通過『あかつき』で歸任したが左の如く語る

計畫造船に即應する内地木材の供出は内地では盛んにやつてをり、その一部を朝鮮に移入すべく交渉して來たが、第一回の海洋筏はいよいよ六月上旬玄海を渡り釜山に到着することゝなつた、第一回は試驗輸送だから五千石程度だが、その結果によつては七、八千石までは輸送出來ると思ふ、曳航用のロープは目下關西製鋼で製作中である

敵擊滅の獻納戰 愛國の赤誠昂まる半島

太平洋の聖將山本提督の[illegible]たる全水域に戰鬪指揮中の壯烈な散華は銃後國民をして愈々逞しき戰意に燃え立たせ、我が半島に於いても全鮮津々浦々から弔獻金部隊や金屬獻納部隊が陸續として海軍武官府へ殺到、戰ふ半島蒼生の強き赤誠を顯現してゐる時、廿八日京畿水原八灘面民の弔獻金五十圓を初め、當日一日の延件數が十六件に達し總額千三百餘圓の巨額にのぼつた

一方無敵海軍勇士へ贈られた慰問袋は京城淑明女專の八十個を初め京城女子師範附屬國民學校生徒一同が小遣を節約して作つた慰問袋十四、同校生徒一同が持ち寄つた貴金屬要食器三百點、古錢一袋が荷車で運搬され廿九日には京城舊基學校生徒一同が供出した貴金屬要食器六百點を荷車一臺に滿載、三州校長、木山教員ほか生徒代表男女四名が尾形中尉を通じて獻納【寫眞＝獻納する京城舊基學校生】

平日通り職域奉公
哀悼を捧げ、生產增强に精進

國葬當日と半島

一億國民敬弔と米英擊[illegible]じて討つべき敵愾心に燃えて六月五日は故山本元帥國葬日を迎へるが、この日半島でも二千五百萬こぞつて永久不滅の山本提督の偉勳を偲び戸毎に弔旗を揭げて學校をはじめ官廳、會社、銀行などではそれぞれ遙拜式を擧行さらに畏くも國葬令による廢朝にも拘らず時局に對處して半島でも内地に順應、平日通り學校では授業、官廳も執務して鍊成に職域奉公に愈々米英擊滅の"擊ちてし止まむ"の氣概を昂揚する、一方總力聯盟ではこの日、全國民の限りなき哀悼の情をさらに米英擊滅の生產增强の鬪志に驅りたてるため半島全產人蹶起運動を起すこととなり目下その行事計畫を進めてゐる

聾啞教育に福音
須崎氏が口語法を大成

【東京電話】ひたむきな不具者への熱情から若き身を聾啞教育に投じ、呼吸應用による口語法を大成、聾啞教育への福音はもとより學界にも貢獻、大きい新たな指導方式が山形縣立聾啞學校教諭須崎政彥氏（二七）により發表された

須崎氏はドイツのド・ソシュール博士の(一)口腔分節(二)鼻腔分節(三)呼氣(四)咽喉震動の四大條件により言語が生產されるとの定說に疑問を抱いて研究の結果、呼氣こそ言語生產上欠くことの出來ぬ要素であることを確認

直ちに耳鼻咽喉界の權威菊池通男博士（山形市）に報告指導を仰ぎさらに東京帝國大學耳鼻咽喉科部長額田粲次博士から『須崎氏法』と命名宣讃を受けるに至つたので來年度の大日本耳鼻咽喉科學會に研究成果を發表する豫定である、須崎氏法の特性は言語發聲條件中從來閑却されてゐた呼氣を取上げた點に劃期的な創案があり、言語發聲要素を氣息、調音點、母音の三つに分け

鼻々法（呼氣を鼻から入れて鼻から出す發聲法）口鼻法（口から鼻へ）鼻口法（鼻から口へ）口口法（口から口へ）の四つが調音點と母音と組合されて言語となつて現れる事實を解明、聾啞者教育に當りまづこの氣息から入つて行くといふ新方式を打ち樹てたものである

高橋三吉海軍大將

山岡莊八氏が『富士』六月號に執筆の小說『御盾』は海軍に取材せるものゝ中で、最も優れた讀物である、とエライ賞め方

"新米の心構へ"で
平壤稅監局長に榮轉の森氏談

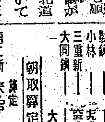

本府會計課長から平壤稅務監督局長に榮轉した森長交氏は雲嶺、新京の派遣員等を經て拓務課長として本府に返り咲き、一昨年の機構改革に伴ふ異動で會計課長に轉出、約二ケ年本府に居た人、地方へは全南、忠北に勤めたことがあるが、榮轉の發令直後次ぎの如く語つた

私は曾て忠北で財務部長を勤めたことがあるが、隨分古いことであるからこの經驗で新任地平壤に臨むことは間違ひであると思ふ、新しい情勢下にある今日、仕事も初めての積りで赴任したい、平壤は初めてのことですから仕事も土地も新しいわけですが今日では自分一人の突飛なことは出來ないのであるから今まで通りの氣持を基礎にしてやつて行きたいと思ふ

本社第二回早朝鍊成會
廿九日神宮參拜

報道陣の鍊成強化を目指す本社第二回早朝鍊成會は廿九日午前六時五十分朝鮮神宮境内に秋尾編輯局長以下幹部及び社員、工務社員ら二百五十名參集、上野總務局長引率して拜殿、參拜を行ひ、鬪足行進で府民館に至り大講堂に於いて額賀朝鮮神宮宮司の修養講話『神ながらの生活』を聽いた

日本は古來道德の國であり世界一勝れた國である 内鮮一體を具現する爲には家庭に神棚を設け一、皇大神宮、明治神宮遙拜二、朝鮮神宮遙拜三、京城神社遙拜四、祖先禮拜、五、父母へ挨拶を怠らず、拜禮に當つては一、神恩報謝二、皇室の彌榮祈念三、皇國臣民として國家へ己を捧げ盡すことを祈念せられたいと一時間半に亘り講話あり同九時閉會した【寫眞＝本社第二回早朝鍊成會】

馴染みの土地
倉島至氏談

慶北内務部長に榮轉した本府文書課長倉島至氏は咸北道警察部長から本府に歸り學務課長を一年三ケ月、情報課長を十一ケ月、文書課長を七ケ月つとめ約三年振りで地方に出るわけであるが廿九日次の如く語る

慶北は約五年前大邱稅務監督局稅務部長を勤めてゐたことがあるのでなじみの土地といへる、自分は内務行政の經驗はないが初めてのことであるから愉快にやれると思ふ、慶北は食糧生產地だけに色々重要な仕事があると考へる、上司の方や先輩各位の御指導により懸命に御奉公したいと考へてゐる

戰鬪機
獻納基金割當

【海州】朝鮮旅館協會では今回戰鬪機一機を獻納することとなり鮮内旅館業者から基金を募集してゐるが、黃海道旅館業組合割當額は四千圓で同組合では去る廿四日海州南山ホテルで役員會を開き協議した結果、特等旅館三百圓（白川ホテルは四百圓）一等百圓、二等六十圓、三等四十圓、四等二十圓を醵出することに割當決定をみた

群山に海員養成所

朝鮮海事報國團では激增しつゝある船員の需要に應ずるため、今回全北群山港に普通海員養成所を開設、目下第一回入所生を募集中である、應募資格は國民學校初等科修了程度の十四歲以上の男子で養成期間（二ケ月）修了後は普通船員として報國團が就職を斡旋することになつてゐる

繭賣上げの一割を天引貯蓄

【淸州】春蠶も順調に捗つて來月中旬頃には初繭が出廻ることになつてゐるが忠北道では貯蓄の途を繭販賣にも開いて繭販賣代金に對し一割以上の天引貯蓄を實施させる

"いつでも來い"の構へ
輸送船護衛艦の勞苦

窪田海軍報道班員手記

【○○にて窪田海軍報道班員發】大東亞戰爭は海上の戰爭であり海運の戰爭である、海運に挺身する輸送船と、それを護衛するわが海軍小艦艇の勞苦を一度經驗したいといふ念願叶つて記者は○○から○○まで○○艦に便乘出來た、以下はその日記

◇……◇

○月○日 南の海をけふも堂々の輸送船團は進んでゆく、記者の便乘してゐる○○艦は○○隻の輸送船と組んで進んでゐる、防暑服からむき出してゐる腕はきらきらと照りつける太陽で刺すやうに痛い、甲板上で砲の配置に就いてゐる水兵さんは暑いので帽子の下に手拭を被りそれを首から肩まで垂らしてゐるが暑くてやり切れないやうだ、汗が顏にきらきら光つてゐる、機關部の水兵さんはそれよりもつと

蒸暑い船底 で默々と任務に就いてゐる、こればかりではない、初めて乘つた○○艦の將兵には火のやうに勞苦が數限りなくあることを知つた

この小艦艇には寢室といふものがない、水兵さんの多くは機械器具の間や通路の上にハンモツクを吊つて眠る、通風も惡い、まだ水が少い、炊事をやるにも顏を洗ふにも自由に使へない、南の海ではあまりしけはないが一度しけると小艦艇は木の葉のやうに翻弄され、慣れた水兵さんでも病人のやうになるといふ然かも朝から晩まで水兵さんは訓練の連續である、非番が來るとぐつたり疲れた體を機械の中や部屋の隅に丸くなつて假睡をとる水兵さんもある、若い水兵さんの逞しさにはただ驚くの外はない

○月○日 本艦でも同盟の船舶向放送を捕へてニユースを出してゐる、簡單な紙一枚に書かれたニユースではあるが將兵にとつて何より有難いものである、"病院船うらる丸と扶桑丸が米機の攻擊を受けた"といふニユースに將兵は皆憤激し『彼奴等洋鬼を一人殘らず擊滅するまでは頑張るぞ』と心に誓ふのであつた、この日"潛水艦警報"が報ぜられた"○○時○○東岸○○沖に敵潛が現はれ爆雷を行つた"といふのである、本艦の西方○○哩だ、見張兵の凜然たる姿が艦橋、艦首、艦尾に頼もしく見られた、南海に夜が來ると艦橋や甲板は暑さから解放されて氣分が良い、滿月が堂々の輸送船團をまるでおとぎ話の國の繪のやうに美しく映し出してゐる、艦長は艦橋で

夜の水平線 をにらめながら率年の如き希望を語つた

印度獨立義勇軍の海軍部隊といふのを編成したい、どんな小さな艦艇でもいゝ、若い印度青年を訓練してこれに乘せ、進擊して彼等の祖國を英國から奪還してやりたい、わしはその海軍部隊の隊長さ……ハヽヽ……

艦橋や甲板は押切る風で涼しいが燈火管制で閉めきられた艦内は暑い、眠らうとしても仲々眠れない、汗がだらだら出る、甲板に出て汗が引いたからまた艦内に戻ると汗が出る、汗を一晩中タオルでふきながら眠らうと努めた、朝"總員起し五分前"の聲に眼をさまされて少しは眠つたのだなあと意識した、將兵の勞苦をつくづく感じた

○月○日 艦尾にたれてゐた綱に三尺もある大魚がつれた、勿論えさはなく"流し釣"の大きいのである、水兵さんは誰も魚の名を知らないが歡聲を擧げた、もう少し艦の速力が遲いとうんとつれるさうだが、この日はこれと一尺ばかりの鰹と二尾つれただけである、空と海ばかり見つめてゐる將兵にはこんなことがうれしいのである

午前十時半頃、右舷に大船團が見え出した、われ等の船團よりもつと大きい○○隻の一大輸送船團、先頭には護衛の○○艦が堂々進んでゐる、距離も相當距つてゐたので"帽ふれ"の敬禮は行はなかつたが知らぬ他人が兄弟に會つたやうに、將兵は皆感激の目禮をいつまでも續けた『大東亞戰爭以來本艦が護衛した輸送船は噸數を合したらまさに○○萬噸になんなんとしてゐる』と艦長は輸送

船團護衛の はりあひを語るのだつた、或は爆雷攻擊の火が一日消えるか知れないと思ふとわしは海上戰爭に直接參加してゐるといふ責任を感じた

○月○日 鳩ほどの大きさの鳥が突然艦橋のガラス窓にぶつかつて甲板に落ちた、見渡す限り海と空ばかりのこんな洋上、陸地から少くも○○哩以上離れてゐる所へ飛んで來た鳥はどうしたといふのだらう、軍醫長が早速艦の中へ入れたら暫くして蘇生した、隼と名づけられた、水兵さんは入り代り立ち代り見に來た、夕食の後、士官室での話は戰爭から世界情勢に移り最後にちよつぴりではあるが各自の家庭の話が出た『幾年ぶりで歸ると子供は親父の顏を忘れてゐて泣き出したには閉口したよ…』といふのや『昨夜は珍しく女房の夢を見たよ』『俺は十二年間海軍の生活をしてゐるが、其内女房と寢た日を數へると一年足らずだよ…』と言つてゐた、敵潛水艦や敵機が

小癪に襲つて 來たならばわが○○艦は猛然とこれに反擊を加へるであらう、だが遂に"敵襲"はなかつた、然し思へば"いつでも來い"と正眼に構へて堂々と海上を進んでゆく…そのことが戰鬪であつた、假りに敵潛や敵機との直接戰鬪があつても本艦の任務は一瞬間に敵を擊滅し戰鬪は終つて了ふだらう

その一瞬間の戰鬪に備へて艦長も輸送船も晝夜を別たず照る日も風の夜も激浪に鍛へぬく訓練と勞苦を嘗めてゐるのである、然かもこの勞苦を知つてくれれば記者は直接の戰鬪に會はなくとも任務が果されたのである

けふの市況(廿九日)
株式 硬化 戰金出動か

前場 時局重點株の買氣委縮により人氣は益々惡化模樣となつたが、これ以上の値下りは生產擴充を阻害する虞れなしとしないので市場情勢如何によつては戰時金融金庫の買出動が當然豫想されるので愛知航空、大阪製鎖、中華煙草、水素工業、日曹などを中心に硬化模樣となつた、なほ短期は高周波四十九圓六十錢と漸落、龍工新卅八圓と變らず、岩村六十二圓四十錢とこれまた軟調を辿り、小林七十八圓四十錢と底堅く、新鐘七十五圓擧みに低調、東洋輕金屬五十五圓五十錢、昭和電工八十五圓、三菱重工新六十三圓と一般に不引立ちであつた

實物『下支へ』

月末關係による整理商内は早くも一巡模樣となり、ぼつぼつ値ごろ買氣があり、大體において下支へ模樣となつた、今後の材料如何では人氣も好轉するものと豫想されるが目先小底をついたやうで買人氣としても[illegible]を豫想される、時勢以下にある重點事業株は買氣在してゐる、主なる出來値左の如し

朝取二二圓九▲南鮮新三三圓五▲京南三八圓七▲朝陽一五圓二一▲岩村六二圓二一▲朝鮮理研三六圓三一四一二▲朝鮮機械七七圓六▲朝鮮製鍊三一圓八▲國產車一六圓四▲日曹五三圓八▲同新一九圓八一九▲川重新二七圓一▲昭和電工八四圓七▲東邦旅四一圓〇一二

朝鮮鑛振增資

朝鮮鑛業振興の增資に要する制令は廿七日附公布、その結果同社の資本金は二千五百萬圓となるがさらに今秋十月には帝國鑛發朝鮮支社の分離吸收によつて資本金は一億五千萬圓に增額され、うち政府出資二千五百萬圓といふ名實ともに國策會社に飛躍するが、鑛發側の資產讓渡に伴ふ株式割當その他協議のため田中鑛振理事は永田資材課長同伴廿八日東上する

投資信託の使命 川島屋證券淸水支店長談

投資信託は貯蓄增强と生產力擴充並に國家の金融政策の一翼を擔ふ大きな役目を持つてゐることについて川島屋證券淸水支店長は左の如く語る

◇投資信託は貯蓄增强と生產力擴充の意義を持つてゐることゝ一般投資家としては最も適應した一石二鳥の有利な仕組であることは申すまでもないが、國家的見地から見て將來五年後十年後ともなれば十數億となるのであるから、國家の金融團體の一翼を擔ふ大きな役目を持つてゐるとゝもに時局下國家の要請に適應した戰力の礎石となつてゐる

◇一方證券會社としては何を措いてもこの投資信託を通じて戰時下銃後にあつて大いに國家のためにお役に立たねばならぬと思ふ同時に證券會社としても永久の有價證券業務の確保となるのであるから、それだけに運用に慎重を期してゐるわけである、それは政府の監督の下に日本投資信託會社と顧客の下に加入者の投資の保護に任じてゐるからである

投資相談
川重の投資價値

問 川崎重工業は公募後をはるかに下廻る低調であるが、その理由及び投資價値如何（京城加藤生）

答 當社は今回の大增資に依りその新株の半數四百萬株を公募したので若干玉壓れの氣味であるが、何んとしても現在の市價は餘りにも割安である 當社は周知の通り東の三菱重工と並んでわが國造船界の二大双璧であり、製鋼、鍛造、砂鐵處理更に子會社を通じ航空機製作等その卓越せる技術と規模の雄大なること及び古い歷史と傳統をもつ斯界の代表的存在である、決戰下當社の飛躍的大擴充計畫は想像するさへ壯大を極め資金の需要もまた無限に近いものがある、それだけ近き將來更に次ぎ次ぎ拂込をとつて行くことも當然考へられるので堅實な投資家に最も相應しい好投資物と思ふ（係）

株式（廿九日）

朝取短期（前場）

銘柄	寄付	大引	高値	安値
高周波	[illegible]	[illegible]	[illegible]	[illegible]
龍工新	[illegible]	[illegible]	[illegible]	[illegible]
岩村	[illegible]	[illegible]	[illegible]	[illegible]
東洋金	[illegible]	[illegible]	[illegible]	[illegible]
昭和電	[illegible]	[illegible]	[illegible]	[illegible]
鐘新	[illegible]	[illegible]	[illegible]	[illegible]
製鍊	[illegible]	[illegible]	[illegible]	[illegible]
小林	[illegible]	[illegible]	[illegible]	[illegible]
三重新	[illegible]	[illegible]	[illegible]	[illegible]
大同鋼	[illegible]	[illegible]	[illegible]	[illegible]

朝取算定と日步

[illegible]	[illegible]	[illegible]	[illegible]

大株短期（前場）

銘柄	前寄	大引	高値	安値
[illegible]	[illegible]	[illegible]	[illegible]	[illegible]

東株長期（前場）

銘柄	一節	二節	三節	引
郵船新	[illegible]	[illegible]	[illegible]	[illegible]
チツソ	[illegible]	[illegible]	[illegible]	[illegible]
日紡新	[illegible]	[illegible]	[illegible]	[illegible]
帝人	[illegible]	[illegible]	[illegible]	[illegible]
倉紡新	[illegible]	[illegible]	[illegible]	[illegible]
日レ	[illegible]	[illegible]	[illegible]	[illegible]
淺業	[illegible]	[illegible]	[illegible]	[illegible]
日立新	[illegible]	[illegible]	[illegible]	[illegible]
鋼管	[illegible]	[illegible]	[illegible]	[illegible]
日鑛	[illegible]	[illegible]	[illegible]	[illegible]
滿鐵	[illegible]	[illegible]	[illegible]	[illegible]
日窒	[illegible]	[illegible]	[illegible]	[illegible]

東株短期（前場）

銘柄	寄付	大引	高値	安値
[illegible]	[illegible]	[illegible]	[illegible]	[illegible]

地株利廻表（秋田證券調査）

銘柄	拂込金額	配當	現株仲値	利廻
[illegible]	[illegible]	[illegible]	[illegible]	[illegible]

後三國志
出師の卷【158】 吉川英治(作) 矢野橋村(繪)

二度祁山に出づ(一)

漢中滯陣の一ケ年のうちに、孔明は軍の機構からその裝備や兵器に迄、大改善を加へてゐる。

たとへば、突破の必要には、[illegible]武騎隊を新に編成して、馬に熟達した將校をその部に配屬し、また從來、弩弓手として、位置も活用も低かつたものを、新に、孔明が發明した威力ある新武器を加へて、獨立した一部隊をつくり、この部將を『連弩士』とよんだ。

連弩と云ふのは、全く彼が發明した新鋭器で、鐵箭八寸ほどの短い矢が一弩を放つと、十矢づゝ飛ぶのである。

また大連弩は、飛槍弩ともいひ、これは一槍よく鐵甲も透し、五人掛りで絃を引いて放つ。べつに、石礮を擲つ石弩もある。

輜重には木牛流馬と稱する、特殊な、運輸車が考案され、兵の鐵帽（鐵かぶと）から鎧に至るまで改良された。

そのほか、孔明の智嚢から出たと後世に傳はつてゐる武器は數かぎりなくあるが、何よりも大きなものは、彼に依つてなされた兵學の進歩である。八陣の法その他、從來の孫吳や六韜にも著しい新味が顯はされ、それは後代の戰爭樣相にも劃期的な鑑案をもたらした。

——ところで。

郝昭のこもつた陳倉の小城は、わづか三、四千の寡兵をもつて、その裝備ある蜀の大軍に圍まれたのであるから、苦戰なこといふまでもない。

にもかゝはらず、容易に拔かせなかつたのは、實に主將郝昭の毅ひなき義膽忠魂の働きであり、また名將の下に弱卒なしの城兵三千が、一心一體克くこれを防ぎ得たものといふほかはない。

『——かくて魏の援軍が來ては一大事である』

孔明はつひに自身陣頭に出て、苛烈なる總攻擊を開始した。雲梯衝車の新兵器まで押し出して用ひた。

雲梯——雲の梯——とは、高さ天にとどくまで高い梯子櫓である。櫓の上は、柵を以て圍み、この上から城壁の中を見下ろして、連弩、石礮を擲ち込み、敵怯むとみれば、その上から又べつの短い梯子を無數に張り出して、ちやうど苗に籬を架けるやうな形を作り、兵は、猿の如く渡つて、城中へ突入してゆく。——さういふ器械であつた。

また、衝車といふのは、それを自由に押す車である。この車には又、起重機の樣な鉤がついてゐる。地上の何でも雲梯の上に運び得る仕掛になつてゐた。

これが何百台となく、城壁の四方から迫つて來たのを見て、郝昭は立ち所に、火箭を備へて待つてゐた。

そして、一鼓を合圖に忽ち火箭を放ち、油の籠を投げ始めた。

そのため雲梯も、衝車も、悉く焰の柱となつてしまひ、蜀兵の燒け死ぬこと夥しき數を算めた。

『この上は濠を埋ろ』

孔明は下知して土を掘らせ、濠を夜わかたず埋めにかゝらせた。

すると、城兵も亦、その方面の城壁をいやが上にも高く築いた。

『さらば地の底から』

地下道を掘鑿させて地底から城中に入らうとすると、郝昭も亦、それを覺つて、城中から坑道を作り、その坑を横に長く掘つて、それへ水を流し入れた。

さしもの孔明も攻めあぐねた。およそ彼がこれほど頭を惱ましたことはない。城攻めは前後にない。

『すでに廿日になる』

攻めあぐれた形をながめ、われながら、かう嘆聲を發してゐるところへ、前方から早馬で急報して來た。

『魏の先鋒王雙の旗が近づきつゝあります』

孔明は足ずりした。

『早くも、敵の援軍が來たか。——誰か、誰か』

一戰の諸將には謝雄、龔起をえらび、各三千騎を附して、にはかに、それへ差し向けると共に、孔明は城兵の突出を慎れて陣を二十里外へ退いた。

淋巴腺結核(るいれき)
腺病質 弱い方には『瘰癧專門藥』が好適です！
腺病質・腺病・鼠蹊腺・頸部淋巴腺等のグリグリに惱む人は、新聞名記載早速お申込下さい。本品で腺病が治る說明書を進呈します 卅錢封入の方には、卅五頁の實驗說明の本『瘰癧の根治』を差上げます 年齡と病狀を詳しくお知らせ下さい
瘰癧專門藥院研究部

買妙味ある大日本兵器
京城府黃金町二ノ一九九ノ一 安東證券株式會社

積極的強壯劑 ビクラ
全身に潑剌たる活力を與へる
林源十郞商店

ミシン部分品卸
在庫豐富
京城黃金町 大阪東洋ミシン一手販賣 新東ミシン商會

精力强進劑として卓抜なる効果を發揮する！
蔘茸トニク
慈善堂製藥株式會社

國民服用 儀禮章（人組）
卸賣在庫豐富
京城府長谷川町二四 鮮產興業株式會社 電本一六〇二番

朝取一般取引員 有價證券現物賣買
山本源作商店
京城府明治町一丁目 電話代表⑤一九一五番
滿洲山源證券株式會社 奉天加茂町八番

株式會社朝鮮取引所一般取引員 有價證券賣買
高橋國基商店

短期 現株 營業案内贈呈
吉村取引店
京城黃金町二丁目 電話代表本局②8101

短期 現株
内海淸藏商店
京城明治町

明日の日曜は
見逃さない樣！
海軍記
海軍省……監修
見よ・勇戰激鬪するわが將兵を
明治座 若草劇場

精力增進に 強力男性ホルモン
ユーステロン
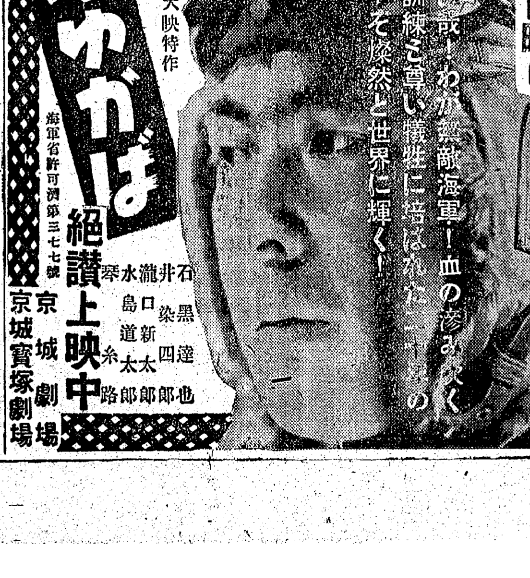
大映特作
海ゆかば
海軍省許可濟第三七號
石黑達也 井染四郞 瀧口新太郞 水島道太郞 翠糸路
絕讚上映中 京城 京城寶塚劇場
明日の日曜は
諸君！わが無敵海軍！血の滲み出る猛勇訓練こそ尊い犧牲に培はれたこの苦鬪今こそ燦然と世界に輝く！